ANO 25 QUINTA-FEIRA, 31 DE MAIO DE 1945 N.º 8086

Diario de Lisbôa

DIRECTOR — JOAQUIM MANSO

TELEFONES: P. B. X. 2 0271, 2 0272, 2 0273
ENDEREÇO TELEGRAFICO: *DIBOA*
REDACÇÃO, COMPOSIÇÃO E IMPRESSÃO RUA LUZ SORIANO, 44 a 48 — LISBOA
PROPRIEDADE DA RENASCENÇA GRAFICA ADMINISTRAÇÃO — RUA DA ROSA, 57, 2.º
EDITOR — JOÃO CHRISOSTOMO DE SA
NUMERO AVULSO: 50 CENTAVOS

SOLDADOS DO BRASIL

Não sei qual o caminho de regresso das tropas brasileiras que tão corajosamente lutaram nos campos de batalha da Europa. Ignoro, mesmo se acaso já principiaram a embarcar para a sua patria, ou quando o poderão fazer. Mas, caso ainda não tenham principiado a deixar êste nosso velho mundo, onde a sua jovem e nobre heroicidade se impôs á admiração e ao respeito de quantos a presenciaram e apreciaram com olhos de vêr e conhecimento exacto das coisas militares; se ainda não começaram ou completaram seus aprestos de retorno—muito gostaria eu que por algumas horas ao menos, estivessem em Portugal, e dos portugueses recebessem acolhimento entusiastico e fraterno. Nunca nos foram, nunca nos serão indiferentes, de facto, os seus triunfos e exitos. Os nossos corações, pulsaram sempre no ritmo dos corações dos seus soldados, desde que as terriveis exigências da guerra, os trouxeram áquelas paragens mediterranicas, berço comum da nossa comum civilização, que defenderam e honraram mais uma vez, embora as conduzisse e guiasse tambem um alto, justiceiro e desinteressado ideal americano.

Receio que o voto aqui e assim expresso e registado—e que é, decerto, o de todos os meus compatriotas—seja inviavel, seja impraticavel... Um imperativo de consciencia, porém, ou, melhor, um verdadeiro impeto da alma obriga-me a formulá-lo. As alegrias brasileiras são as nossas alegrias, as tristezas brasileiras são as nossas tristezas,, as angustias brasileiras são as nossas angustias. E se as vitórias e glorias brasileiras aos brasileiros e só aos brasileiros pertencem—como não sentir e compreender que lhes serão sempre gratos o louvor e o aplauso lusiadas—sinceros, delicados, veementes e carinhosos—no idioma que é o seu e nosso idioma, no profundo e irresistivel frémito de aspirações e vontades irmãs!

A intervenção do Brasil na guerra não teve entre nós a repercussão devida e merecida, de tal modo os acontecimentos se atropelaram e atropelam no universo desvairado e tumultuoso dos ultimos tempos. Não se julgue, não se pense, no entanto, que deixássemos de avaliar o seu alcance, e de entender o seu grande e limpido significado. Creio que o desejo de afirmar e acentuar essa atitude de leal afecto português prestigiará o povo que a manifesta, e a nação que, por todos os motivos e todas as razões, dela soube e quis tornar-se digna.

JOÃO DE BARROS

Chang-Kai-Chek

demitiu-se

de presidente do Yuan Executivo

sendo substituido

por T. V. Soong

CHUNG-KING, 31 — (Urgente).— Anuncia-se, oficialmente, que o generalissimo Chang-Kai-Chek se demitiu de presidente do Yuan Executivo, sendo substituido nêste cargo por T. V. Soong, actual ministro dos Negócios Estrangeiros, que presentemente se encontra em San Francisco a tomar parte nos trabalhos da Conferência das Nações Unidas.

Chang-Kai-Chek continua na posse de outros elevados cargos, como seja o de presidente do Govêrno Nacional da China.—(U. P.).

Também se demitiu o dr. Kung

CHUNG-KING, 31—O Kuomintang aceitou também o pedido de demissão do cargo de vice-presidente do Yuan Executivo, apresentado pelo dr. H. H. Kung.

As demissões do generalissimo Chang-Kai-Chek e do dr. Kung fazem parte duma serie de mudanças que vai verificar-se no seio do Govêrno Nacional da China.—(U. P.).

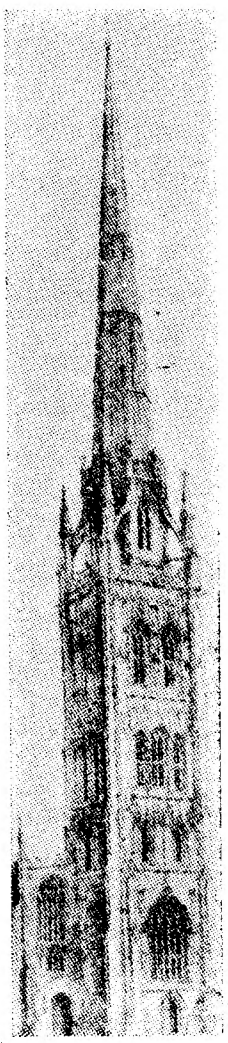

A agulha da Catedral de Coventry

IMAGENS INGLESAS

A' procura das ruinas

de Coventry

a cidade inglesa mais bombardeada

(Do nosso enviado especial NORBERTO LOPES)

Aproximamo-nos de Coventry, através de campos verdes e floridos, depois de termos cruzado, á saida de Birmingham, o centro geográfico da Inglaterra. Iamos preparados para contemplar uma das imagens de maior desolação que a guerra aérea deixou atrás de si, visto que Coventry foi, depois de Londres, a cidade mais bombardeada da Grã-Bretanha e aquela que mais cruelmente sofreu as represálias da Luftwaffe.

Centro industrial que adquiriu com a guerra grande importancia, sobretudo pelo desenvolvimento do fabrico de automoveis e aviões, já em tempo de paz era bem conhecido pela industria de relogios, de bicicletas e de tecidos. Coventry é uma velha cidade, de ruas estreitas e tortuosas, com edificios que datam do século XV, como a destruida catedral de S. Miguel e o *Town Hall*, onde 130.000 almas levavam, antes da guerra, uma vida desafogada e feliz, no culto da tradição e do trabalho.

Não foi sem uma vaga opressão que vimos perfilar no horizonte a agulha elegante da catedral, o unico vestigio que resta, com as paredes mestras, do majestoso templo que o fogo consumiu. A pouco e pouco, porém, ao percorrermos as ruas de Coventry, animadas duma multidão alegre e operosa, naqueles dias históricos da Vitória, convencemo-nos de que o espectáculo de desolação e de horror que esperavamos contemplar ficava muito áquem daquilo que tinhamos imaginado através de documentarios e de leituras.

E' certo que na parte central da cidade há grandes espaços vasios. As destruições são avaliadas em 50 por cento. Mas a impressão que se colhe, á primeira vista, é a duma cidade quá-

(Continua na pag. central)

Em Macau

houve manifestações no dia 28 de Maio de aplauso á politica de neutralidade portuguesa

Segundo um telegrama enviado de Macau, pelo jornal local «Rénascimento», ao gabinete de Imprensa no Ministerio do Interior, a data de 28 de Maio foi comemorada naquela colonia, tendo sido prestada grande homenagem aos srs. general Carmona e dr. Oliveira Salazar, por terem tornado possivel a neutralidade portuguesa durante a guerra.

Após os cumprimentos ao governador, sr. capitão de fragata Gabriel Mauricio Teixeira, pelo funcionalismo civil e militar, corpo consular de todas as comunidades estrangeiras e representantes das diversas entidades e organizações locais, realizou-se uma grande manifestação popular ao Chefe do Estado e ao Chefe do Govêrno. Em frente aos Paços do Concelho do Govêrno aglomerou-se enorme multidão, bradando entusiasticos «vivas». Usaram da palavra os srs. dr. Alberto Jorge, em nome da população da colonia; Leong Hao Un, representante da comunidade chinesa; e o governador, para agradecer a manifestação e exaltar o seu significado. Alunos das escolas portuguesas e chinesas cantaram o hino nacional.

A' tarde, houve «Te-Deum» na Sé, durante o qual o sr. bispo de Macau proferiu uma eloquente alocução, sublinhando o discurso do sr. Presidente do Conselho, por ocasião da rendição alemã.

Na sessão solene, promovida pela União Nacional, falaram os srs. Pedro Lopo, Teles de Vasconcelos e comandante Gabriel Teixeira.

OS ACONTECIMENTOS NA SÍRIA

A situação em Damasco

considera-se muito grave

Continua o tiroteio entre franceses e sirios

Ha já mais de 200 mortos e feridos

DAMASCO, 31.—(Do correspondente especial da Reuter, Haeg Nicholson).—Em diversas partes da cidade ouvi ontem á noite tiroteio e a situação considera-se bastante séria.

Os ministros britanico e americano estão a fazer relatórios urgentes, trabalhando em cooperação estreita com os seus respectivos govêrnos. O ministro britanico, Tereno Shone, viajando num carro blindado, visitou ontem de manhã o presidente Kuwatly. Depois da sua visita, Shone fez novo relatório para Londres; o primeiro tinha sido feito na noite anterior durante o tiroteio, pedindo que se tomassem medidas para o regresso á vida normal em Damasco. A senhora Shone foi ferida num olho por um estilhaço de vidro causado por uma das duas balas que penetraram na sala de jantar da legação britanica.

Embora não haja informações sôbre o numero de mortos, sabe-se que há 200 civis sirios no hospital.

Um veiculo com a bandeira britanica foi detido nas ruas por franceses e os ocupantes foram revistados. Guardas sirios e policia têm poucas munições e não vêem possibilidade de ser substituidos. O edificio dos Correios foi atingido na terça-feira á noite, sendo morto um operador e ferido outro.

Chegaram noticias aqui de que entre 1.600 e 1.800 drusos, alistados no Exército francês, se renderam com os seus oficiais franceses aos sirios, nas montanhas da região de Djebel Druse, na fronteira da Transjordania, a 70 quilómetros ao sul de Damasco. Grande quantidade de armas e munições e mesmo alguns veiculos

(Continua na pag. central)

Terminou a censura

aos correspondentes de guerra

Q. G. INTER-ALIADO, EM PARIS, 31.—Anunciou-se hoje aqui que acabou tôda a censura nos relatos dos correspondentes de guerra, na Europa, excepto para os que tratam de importantes movimentos de tropas e outros assuntos semelhantes de alta importancia militar, que devem ser autorizados pelo comandante supremo.—(R.)

Tauromaquia

As corridas de Madrid e de Caceres

MADRID, 31—Realizou-se ontem a corrida de touros extraordinaria cujo produto se destina ao Hospital Providencial de Madrid. Foram lidados quatro touros da ganaderia de Galache e outros quatro de António Perez. Tomaram parte na corrida o mexicano Armilitta, Domingo Ortega, Manolete e Parrita. A Praça estava completamente cheia apesar dos preços dos lugares serem muito elevados, custando uma entrada para a barreira 700 pesetas. Assistiu acompanhado da familia, o general Franco que foi aclamado á chegada e á saida.

Parrita recebe a alternativa de Armilita e foi muito ovacionado. Armillita, com as bandarilhas tambem foi muito ovacionado. Ortega e Manolete foram tambem muito aplaudidos.—R.

CACERES, 31—O mexicano Carlos Arruza alternou ontem aqui com Pepe Bienvenida e Pepe Luiz Vasquez.

Bienvenida, no seu primeiro, foi ovacionado nas bandarilhas. Terminou com dois «pinchazos», estocada traseira e «descabello», ao segundo golpe. Palmas. No seu segundo pôs dois pares e meio de bandarilhas e terminou com um «pinchazo» e meia estocada, tendo uma ovação, orelha e volta á praça.

Pepe Luiz Vasquez teve no seu primeiro uma «faena» artística terminando com meia dianteira e «descabello» ao segundo golpe. No segundo principiou a «faena» de «muleta» cingido, dando depois uma série de naturais, de peito de joelhos. Terminou com uma estocada «em su sitio», obtendo grande ovação, duas orelhas e volta á praça.

Arruza teve na primeira uma «faena» boa, terminada com uma estocada e «descabello» ao segundo golpe. No segundo pôs dois pares e meio de bandarilhas, um deles magnifico. Na «faena» teve passes naturais magnificos terminando com uma estocada inteira e recebendo grande ovação.—(Reuter).

S. João em Badajoz

O cartaz definitivo das corridas de S. João em Badajoz ficou assim completado: 23 de junho, touros de Cubero para Curro Carro, «Manolete» e Arruza; 24, touros de Soler para «Armillita», Ortega e Pepin Martin Vasquez.

FESTA DE CARIDADE

A «Sopa da Obra da Assistência de Nossa Senhora do Rosário de Fátima», associação que distribue diáriamente sopa a várias familias pobres daquela freguesia, promove amanhã, ás 15 e 30, no Cinema Palácio, uma tarde cinematográfica com o filme «Nós, as raparigas!», a-fim-de conseguir alguns proventos que permitam continuar com tão caridosa organização.

ESPELHO D'AGUA

TODOS OS DIAS ALMOÇOS E JANTARES-CONCERTO A 35$00, NO AMBIENTE MAIS AGRADAVEL DE LISBOA

HOJE, como estreia

ORQUESTRA CARAVELA

DOMINGO, ás 17 horas, CHÁ ELEGANTE

Reservam-se mesas pelo telefone 81 068

ELDORADO

CASA DE CHÁ

— E —

BAR ELEGANTE

na Feira Popular

LUSO

PALACIO S. ROQUE

Trav da Queimada, 8-A

A's 21,30 horas

NOITE DA MODA COM

Berta Cardoso

Berta Cardoso

(a voz d'oiro do Fado), Brigida Silva, Emilia Ferreira, José Pereira (o vibrante cantador do norte), Fernando Farinha (o miudo da Bica) e Duarte Pais. Acompanhamentos por Jaime Santos e Martinho d'Assunção.

Amanhã—Grandiosa noite de Fado com a reaparição do grande cantador Carlos Ramos.

PEQUENAS NOTICIAS

PELA POLICIA

CRIADA INFIEL—A Polícia procura a serviçal Candida Rosa, que fugiu de casa de sua patroa, Genoveva Ferreira, rua António Pedro, 46, 1.º, furtando dois mil escudos.

COM CHAVE FALSA—Os gatunos entraram, por meio de chave falsa, em casa de Fidalia Freitas Lima, rua de S. Ciro, 50, 4.º, onde roubaram objectos de ouro e roupas.

CONFERENCIAS

Nos próximos dias 1 e 2 de junho, ás 18 horas, realizam-se na Escola do Magistério Primário de Lisboa duas conferências pelo inspector do Ensino Primário de Espanha, D. António Onieva.

FESTAS ASSOCIATIVAS

O Mirantense F. C., comemora no domingo o seu 10.º aniversário com uma sessão solene para que foram convidados os srs. governador civil e director geral dos desportos, além de outras entidades.

JOGO PERDIDO

O cauteleiro Alfredo Pinto da Rocha perdeu, entre o Lumiar e a Charneca, um bilhete da lotaria com o n.º 25.754 para a extracção de ámanhã. Roga a quem oencontrou o favor de lhe comunicar para a rua Vale Formoso de Cima, 84.

A Semana Universitária

Uma das mais interessantes realizações da comissão organizadora da Semana Universitaria é a representação unica da peça de Raul Brandão «O Gebo e a Sombra», hoje, ánoite, no teatro do Gimnásio, por estudantees da Faculdade de Letras de Lisboa, que tão brilhantemente desempenharam há pouco, no teatro Nacional, a peça «Les femmes savantes», em francês.

Amanhã ás 16 horas, haverá, no salão Tivoli», uma «tarde cultural», organizada pelos alunos do Conservatório, com desempenho por alguns dêstes e por outros de várias Faculdades e escolas superiores, sendo o programa o seguinte:

Primeira parte—«Sonata», em sol, de Tartini (violino, Antonio Dias, piano, D. Maria do Carmo Bastos). Recitações por estudantes universitários. Segunda parte—Canto, por D. Maria Luiza de Barros, acompanhada ao piano por D. Dália de Lacerda, em numeros de Cesti, Haendel, Schubert, Brahms, Fauré, Falla e Cronar de Vasconcelos. Terceira parte—«Sonata patética», de Beethoven, e «Polaca», em lá bemol, de Chopin, com Fernando Aires ao piano. Restam poucos bilhetes, que podem ainda ser requisitados na Faculdade de Ciencias, hoje, até ás 20 horas, ou pelo telefone 6 1521.

A's 21 e 30 será representada, no teatro Variedades, a revista «Fitas... da Queima», de crítica á vida e aos hábitos universitários, com 2 actos e 26 quadros. A interpretação é de numerosos estudantes da Universidade.

A Comissão Central da «Semana Universitária» recebe hoje na Faculdade de Ciencias, até ás 20 horas, as importancias relativas ás marcações, visto que a lotação está esgotada e os bilhetes que não forem levantados serão vendidos a outros pretendentes.

VIDA MUNDANA

FESTAS ELEGANTES

No Aviz Hotel

A tarde do próximo sábado promete ser elegantissima nos salões do *bar* do Aviz Hotel.

Sabemos haver já grande numero de mesas marcadas pelas familias da primeira sociedade, tanto nas salas, como nos terraços e jardins.

DIPLOMATAS

O comandante Kennett Demarest, adido naval americano, e sua esposa—que regressam em breve aos Estados Unidos—ofereceram hoje, no Aviz-Hotel, um almoço ao embaixador de Inglaterra e a lady Campbell, a que assistiram também o almirante Bradley, adido naval britanico, e sua esposa, o coronel Charles e o comandante Wellington, respectivamente adidos militar e aeronautico ingleses.

CONGRESSO DE ANATOMIA

Sob a presidencia do prof. dr. Maximino Correia, reitor da Universidade de Coimbra, continuaram hoje de manhã, na Faculdade de Medicina, os trabalhos do Congresso Nacional de Anatomia.

Apresentaram comunicações os srs. drs. António Paul, Pires de Lima, Vitor Fontes, Vasco Bruto da Costa, Michel Mosinger, Oscar Teixeira Bastos e Tristão Ribeiro.

Na discussão dos trabalhos apresentados intervieram os srs. drs. Barbosa Soeiro, Henrique de Vilhena, Celestino da Costa e Hohlwill.

A's 15 horas, reabriu a sessão para a apresentação de outras comunicações. O Congresso encerra amanhã, de manhã, os seus trabalhos.

MISERICORDIA DO PORTO

A folha oficial publicou hoje uma portaria do Ministerio do Interior nomeando o sr. dr. Antonio Pedrosa Pires de Lima para proceder a um inquerito aos Serviços da Santa Casa da Misericordia do Pôrto, devendo concluir o processo no prazo de trinta dias.

O «Diario de Lisboa» vende-se em Castelo Branco na casa Policarpo dos Santos Silva.

DE LUTO

Coronel Namorado de Aguiar

Coronel Namorado de Aguiar

Faleceu no passado dia 28, na sua residência, calçada do Desterro, 9, 2.º, o sr. coronel de cavalaria João Nepomuceno Namorado de Aguiar, de 69 anos de idade, que se encontrava no quadro da reserva desde 24 de fevereiro de 1934.

O extinto sobraçou a pasta da Guerra no gabinete da presidencia do sr. general Domingos de Oliveira, exerceu tambem os cargos de comandante das Policias de Lisboa e do Pôrto e fez parte da Junta Central da Legião Portuguesa.

O comando da Policia do Pôrto, do qual foi exonerado há meses, exerceu-o o coronel Namorado de Aguiar durante muitos anos.

O extinto era casado com a sr.ª D. Palmira Cunha de Aguiar e pai do sr. Antonio Francisco de Aguiar.

Por sua expressa determinação não se fizeram participações nem convites para o funeral, que se realizou anteontem, para o cemiterio do Alto de S. João, com a presença de pessoas da familia e de alguns amigos e camaradas do falecido, que souberam, casualmente, da sua morte.

D. Rosalina Reprezas de Sousa

Faleceu a sr.ª D. Rosalina Reprezas de Sousa, de 55 anos de idade, natural de Lisboa, casada com o sr. Othello Martins de Sousa, sogra do sr. dr. José Eduardo Neto de Almeida Mendes, e sobrinha do sr. António de Oliveira Reprezas, comerciante da nossa praça.

O funeral, a cargo da agência Barata, realiza-se ámanhã, pelas 16 horas, da rua do Arco do Bandeira, 226, 4.º, para jazigo no cemitério do Alto de S. João.

Virgilio Rodrigues

Faleceu hoje, no hospital de Santa Marta, o sr. Virgilio Rodrigues, de 32 anos, funcionário da Contabilidade Publica, e que era presidente do conselho fiscal da Sociedade «A Voz do Operário».

O funeral realiza-se ámanhã, ás 9 e 30, para o cemitério de Benfica.

D. Antónia Maria da Conceição

Faleceu hoje a sr.ª D. Antonia Maria da Conceição, de 77 anos, mãe extremosa do sr. Alberto Duarte, popular «clown». O seu funeral realiza-se amanhã, pelas 9 e 30, da rua da Rosa, 242, 4.º, para o cemiterio do Lumiar.

SUFRAGIOS

D. Ana Dias Ferreira

Um grupo de alunas do Conservatório Nacional, manda celebrar ámanhã, ás 11 horas, na igreja dos Mártires, missa por alma da professora D. Ana Dias Ferreira.

A FALTA DE CAFÉ

«*Sr. director do «Diário de Lisboa»:*—Está tácitamente resolvido—e bem—que os países produtores valham áqueles que nada têm, ou porque não produzem, ou porque as circunstancias lhes não permitiram semear e colher. Mas Portugal não é produtor de café! A que vem esta observação? Eu me explico. Há mais de trinta anos que me abasteço de café numa unica casa (café lotado), e sempre, mesmo durante os anos terriveis da guerra, essa casa não deixou de servir a sua clientela.

Agora, em que a bonança parece querer fazer a sua desejada aparição, é que a referida casa comunica não ter o produto para venda, com a alegação de que o café é *presentemente* requisitado por um «*Grémio*»—ignoro qual.

Consequência: eu que consumo café de 10$00 cada quilo há mais de trinta anos, tive de comprar «do puro» a 26$00 cada quilo se quis completar a minha parca e costumada refeição. De V. etc.—*Leitor assiduo*».

FUGIRAM 4 PRESOS

da cadeia de Alcobaça

ALCOBAÇA, 31.—Evadiram-se de noite, da cadeia desta vila os reclusos Carlos Alves, Manuel Gonçalves, Ereno Francisco dos Santos e Manuel Olimpio dos Santos, os primeiros pertencentes á quadrilha que foi recentemente capturada no distrito de Leiria, quando operavam nos concelhos de Alcobaça, Pôrto de Mós, Marinha Grande e Batalha, onde realizaram furtos importantes. O ultimo estava a cumprir pena, só lhe faltando 20 dias para sair em liberdade. Conseguiram serrar os ferros das grades, e, depois dêste trabalho concluido, partiram os vidros, saltando para a praça Doutor Oliveira Salazar.

Prova-se assim, mais uma vez, quão necessária se torna a edificação rápida de uma cadeia, no terreno já cedido pela Camara á Direcção Geral dos Edificios e Monumentos Nacionais.

MORTE SUBITA EM COIMBRA

COIMBRA, 31. (Pelo telefone).—Esta madrugada faleceu subitamente, no Banco do hospital da Misericordia, quando pretendia ser ali internado, Joaquim António Miguel, de 38 anos, comerciante, natural de S. Silvestre, Tomar.

A Rádio ao Serviço

da «Semana da Tuberculose»

A «Semana da Tuberculose» é inaugurada no próximo domingo. Durante oito dias, os principais problemas que interessam á A. N. T. vão ser agitados através da Imprensa, da Rádio e da palestra, estando a ser organizado o respectivo programa. As emissoras que se encontram sempre ao lado das causas nobres, vão, por certo, dar o seu concurso á obra de propaganda em que se empenha aquêle departamento de assistência. Algumas palestras serão transmitidas pela Rádio, levando a todos os pontos os bons conselhos profiláticos, isto é, a indicação dos meios de defesa que cada um deve seguir.

Ao mesmo tempo, nas fábricas e oficinas, os médicos dos dispensários farão palestras com temas escolhidos, habilitando a grande massa operária a preservar-se dos perigos que a rodeiam. Há medidas higiénicas que os trabalhadores podem adaptar e só não o fazem por absoluto desconhecimento. E' preciso ensinar-lhes as suas utilidades. As palestras nos locais de trabalho têm êsse fim.

O peditório da «Semana», a cargo do grupo de senhoras, sob a presidência da sr.ª D. Helena Pacheco de Miranda, terá o seu principal dia na quinta-feira. A cidade de Lisboa será dividida em zonas de forma a que a colheita seja o mais rendosa possível. No dias antecedentes áquele, as senhoras referidas desenvolverão meritória actividade no sentido de levar o apêlo ás principais entidades e individualidades para que estas possam concorrer com o seu óbolo.

Os trabalhos de organização do «Concurso do vestido de chita», gentil oferta do «Jornal de Noticias» á A. N. T., vão muito adiantados. A festa realizar-se-á num dos mais apraziveis recintos, ao ar livre, de Lisboa e deve constituir um grande espectáculo de arte.

INDIGESTÃO?

Se demora muito tempo A fazer as digestões. Com duas pastilhas Rennie Acabam-se as aflições.

UMA DOR

Quando a indigestão ataca, a última coisa que lhe apetecerá será conservá-la. É necessário agir com rapidez! E isto que as Rennies fazem.

Dois minutos bastam para que as Rennies neutralizem o *excesso* de ácido no estômago. Não carecem de água, nem colhér, nem demoras. Basta tirar duas Rennies da algibeira ou malinha de mão (são embrulhadas, separadamente, para se poderem levar soltas) metê-las na bôca, uma depois da outra e chupá-las como dois rebuçados. Os 15 ingredientes que compõem Rennie, entram logo em acção. A dor «foge».

2 RENNIES

UM SORRISO

Sente-se como se lhe tirassem um grande pêso de cima. Irá tomar a sua próxima refeição, com o apetite dum galato de dois anos.

Compre um pacote de Rennie ainda hoje. Vendem-se em tôdas as farmácias.

RENNIES

RETIRO DOS NOIVOS

LIDIA NUNES

HOJE, ás 21 horas. NOITE DA MODA, em que colabora a voz da radio LIDIA NUNES Maria do Carmo Torres, Marcia Condessa, Noemia Cristina, Alice Marino, GABINO FERREIRA, José Coelho José Nunes e Miguel Ramos. ENTRADA 2.50. Domingo, grandiosa «matinée».

VERBENA DE CAMPOLIDE

Rua de Campolide, 107

A'S 21 e 30: FADOS, BAILE e GUITARRADAS, com QUINITA GOMES, Márcia Condessa, Natividade Correia, Aurora Sobral, *MANUEL DOS SANTOS, GABINO FERREIRA* e Alberto Cardia.

PREÇOS POPULARES.

MALAS — CARTEIRAS

ALCIDES - FABRICANTE — Praça do Chile, 14-1.º

Leiam o jornal humoristico SEMPR' FIXE

Teatros e Cinemas

EFEMÉRIDES

1923—Primeira representação, no teatro Politeama, do drama rustico em 3 actos, «Filha de Lazaro», original de Norberto Lopes e Chianca de Garcia, que se estrearam como dramaturgos. A peça foi desempenhada por Ester Leão, Constança Navarro, Robles Monteiro, Raul de Carvalho, Delmiro Rego e outros artistas.

Aniversários natalicios: as actrizes Aurora Silva (retirada) e Mimi Muños (Julia de Campos do Carmo Muños); o artista brasileiro Geraldo de Magalhães.

—Fez ontem anos a ilustre actriz Palmira Bastos.

Justa homenagem

A musica popular através do teatro ligeiro tem tido, nos ultimos anos, dois fiéis e inspirados criadores: os maestros compositores Raul Ferrão e Fernando de Carvalho. Por isso, nenhuma homenagem é mais justa do que esta que, na próxima segunda-feira, uma grande comissão de gente de teatro lhes promove no Maria Vitória com um espectáculo sensacional em uma só sessão. De todos os teatros de Lisboa, num admiravel gesto de apreço, vêm representantes, dos nomes mais ilustres dos palcos da capital. Igualmente os artistas da rádio querem gentilmente dar a sua colaboração. O programa pode desde já registar os artistas de teatro: Amarante, Alberto Reis, Alvaro Pereira, Carmencita Aubert, Costinha, Erico Braga, Herminia Silva, Irene Isidro, Luiz Piçarra, Maria Matos, Maria Clara, Mirita Casimiro, Maria Sidónio, Peggy & Humberto, Vasco Santana e Teresa Gomes. Daremos amanhã, os nomes dos artistas da rádio, que, com a reaparição da orquestra de Variedades de Fernando de Carvalho, formarão uma terceira parte do programa. A opereta «A Invasão», forma o fundo do espectáculo, seguindo-se dois formidaveis actos de atracções.

Atrás do reposteiro

A peça «Mario Moço», que faz parte do Teatro do Povo, tem a seguinte distribuição: «João Pio», Pedro Lemos; «Zécas Bravo», Luiz de Campos; «Fernandinho», Henrique Santos; «Liborio, regedor», Alberto Ghira; «Tia Rita», Emilia de Oliveira; «Gentil», Margarida de Almeida; «Aparição» e «Fidalga», Maria Reis.

—As artistas Amália Rodrigues e sua irmã Celeste Rodrigues seguiram ontem, de avião, para o Rio de Janeiro. Amalia Rodrigues vai contratada para o Casino Copacabana.

—Em virtude do êxito da companhia lirica, que ultimamente trabalhou no Coliseu dos Recreios, de Lisboa, e no teatro Rivoli, do Porto, uma comissão de apreciadores de opera manifestou o desejo de oferecer um banquete de homenagem ao empresario Ricardo Covões, que pediu licença para não aceitar, como tem feito em casos analogos.

—A revista «Boa Nova», de Amadeu do Vale, Santos Carvalho e Fernando de Avila, musica de Frederico Valerio, que foi representada no Maria Vitoria, está a ser ensaiada no Rio de Janeiro, no teatro Republica.

—Em viagem de recreio, seguem para Espanha, na próxima semana, os artistas Mirita Casimiro, Vasco Santana e Alvaro Pereira.

—A actriz Emilia Candelas organizou uma agencia artistica legalizada na Inspecção dos Espectáculos, estando em contrato com artistas de variedades, de teatro, de fado e de circo e com algumas orquestras modernas.

—Regressou a Lisboa, vindo de Espanha, o realizador Artur Duarte.

—No espectáculo de sábado, dedicado á Imprensa, no teatro da esplanada da Voz do Operario, tomam parte os artistas Gaby Ubilla, Paloma Montesan, Carmenchau, Carmencita, Mimi Alcobia, La Salete de Carvalho, Maria da Esperança o imitador José Beja e outros apresentados pelo «regisseur» José Rocha.

—A empresa do Maria Vitoria termina na próxima segunda-feira, com a ultima da «Invasão» e 2 actos de variedades, em récita de homenagem aos maestros Raul Ferrão e Fernando de Carvalho.

—Encontra-se em Lisboa o artista lirico Jorge de Abreu, que depois do seu regresso a Portugal actuou no Norte, onde foi muito apreciado.

—Por estar internada no hospital de S. José, entregue aos cuidados do professor Leopoldo de Figueiredo, a actriz Zita Coutinho—que deve ser submetida a uma operação—foi transferida a sua anunciada festa.

Primeiras exibições

«A moderna Mata-Hari», no Odéon e no Palácio

«A moderna Mata-Hari» parece espia mas é, afinal, auxiliar do serviço secreto americano, com agradavel surpresa do marido, um correspondente de guerra que chega a denunciá-la. Roy William Neil realizou o filme com interesse e servido por bons interpretes: Constance Bennett, Don Porter, John Eldregde, Edmund Brophy e John Litel.

Alegra o programa outro filme, «Regresso triunfal», com a jovem Gloria Jean e Allan Jones, tambem em torno da guerra e acêrca do incognito dum heroi que quere gozar uma licença. Deste filme foi realizador Charles Lamont que, além daqueles dois elementos, conta com boa musica e bons numeros, como os quatro famosos negros sapateadores, uma orquestra feminina e ainda Jane Frazee e os excentricos Donald O'Connor e Peggy Ryan.—*Visor 54.*

«Tarzan, o terrivel»

Todos os dias, em «matinée» e á noite, no Coliseu

Herman Brix, o formidavel campeão dos jogos olimpicos, um dos maiores atletas americanos, justamente considerado «o maior Jos Tarzans» é o grande interprete do maravilhoso filme de aventuras em 26 partes «Tarzan, o terrivel» que todos os dias, em «matinée» e á noite se exibe no Coliseu.

E' um filme cheio de emoção, de dinamismo que nos revela os misterios da selva através

(Continua na 7.ª pag.)

ARCADIA O DANCING N.º 1 DA CAPITAL
APRESENTA HOJE
A GRANDE VEDETA DA RADIO INTERNACIONAL
MARY-MERCHE
UMA NOVA ATRACÇÃO DA «FEERIE»
COCK-TAIL DE ESTRELAS
INTERPRETADA POR UM BRILHANTE ELENCO DE ARTISTAS E ANIMADA POR DUAS EXCELENTES ORQUESTRAS
VAGABUNDOS E ARCADIA DIRIGIDA POR ALBERTO MARTI

CRISTAL BAR-DANCING DA MODA
— HOJE —
EXTRAORDINARIO EXITO DAS ATRACÇÕES
TRINI DE ALBAICIN
(LA MUSA GITANA)
VICÉNTITA FRUTOS — ISABELITA DE AROSA — Vera Frey — ORQUESTRA CRISTAL

OLIMPIA CLUB
Apresenta o melhor e mais grandioso programa da actualidade
LOLITA GALLEGO — Rainha do baile andaluz
PILAR DEL REY — Gentil vedeta do baile espanhol
ARGENTINO e MANENA — O rei das castanholas e uma bailarina de grande classe
HERMANAS SOLER — Insinuantes bailarinas de notável categoria internacional

São Luiz — T. 7172—A's 9,30 — Jornada Tragica — com Errol Flynn, Ronald Reagan e Nancy Coleman

POLITEAMA Sil TEL.26305 — 2.ª semana — CASABLANCA — com Ingrid Bergman, Humphry Bogart e Paul Henreid — Hoje, A's 21 e 30

ODEON A's 21 e 30 — REGRESSO TRIUNFAL — A MODERNA MATA-HARI — com Constance Bennett
PALACIO A's 21 e 30 — Novas actualidades

CAPITOLIO Telef. 27493-A's 21 e 15 — O Doutor Louco — O inimigo oculto

CENTRAL — ESPECTACULO DO S. N. I. — Tôrre de Belém — Férias em Havana — A ROSA de BROADWAY

LYS Tel. 48560 As 21 e 15 — As três herdeiras — O que as trevas ocultam

JARDIM CINEMA Tel. 630... — Náutragos de Tahiti — O meu pai é um caso sério

TIVOLI A's 21 e 30 TELEF 5059... — As aventuras de Bufalo Bill — com Joel Mac Crea, Maureen O'Hara, Linda Darnel e Thomas Mitchell

EDEN A's 21,30 Telef. 2 0768 — ULTIMA — LUZ ETERNA — com Rosamund John, Stewart Granger — «Matinées» diárias

Trindade A's 21 e 30 Tel. 20000 — 4. SEMANA — A vizinha do lado — Filme de LOPES RIBEIRO, com 8 ESTRELAS — «Matinées» diárias

CONDES A's 21 e 3... — Inês de Castro — de Leitão de Barros — com Ant. Vilar, Alicia Palacios R. Carvalho, Erico, etc.

REX Telef. 2 965... 's 21 e 15 — O REGRESSO RIO RITA

TERRASSE Telef. 20917 — A s 21 e 15 — O Vagabundo — A sete milhas do inferno

CASINO ESTORIL — A's 21 e 30 — Serenata Boémia — com Carmen Miranda

Vitória-filme
inaugura hoje o
CINEMA VITÓRIA
— FEIRA POPULAR —
com o seguinte programa, de excepcional interêsse:
1.º — VISÃO DA GUERRA DE 1939 A 1945
2.º — CAMPOS DE CONCENTRAÇÃO
3. — O DIA DA VITÓRIA EM LONDRES
4.º — A GRANDE PARADA DOS VENCEDORES
Tódas as noites: sessões ás 21,30, 22,30 e 23,30
— Preço único: 1$00 —

TEATRO NACIONAL D. MARIA II
HOJE — às 22 horas — HOJE
Extraordinário e clamoroso êxito da peça de EDUARDO SCHWALBACH
AS DUAS MASCARAS
com Palmira Bastos, Madalena Sotto, Maria Clementina, Eunice Colbert, Alves da Cunha, Samwe Diniz e Luiz Filipe
Domingo às 16 horas «matinée»

AVENIDA TELEFONE: 2 7 2 7 3
Hoje e tôdas as noites 2 sessões às 20.45 e 23 h. A revista popular
A PATUSCADA
com Laura Alves, Teresa Gomes, Manuel Santos Carvalho, Alvaro de Almeida e a bailarina ARACELI CURAL
Aos domingos, «matinee» às 16 horas

MARIA VITORIA 2 sessões às 20.30 e 22 e 45
Só até domingo,
últimas representações e despedida da olorfosa opereta popular
A INVASÃO
Estrondoso sucesso da Companhia
MIRITA-VASCO

VARIEDADES A's 21 e 45
O grande êxito popular do momento
«A PORTUGUESA»
A mais expressiva legenda do sentimento Luso-Brasileiro
Com AMARANTE, IRENE e ERICO

APOLO TELEF. 2 6843 2 — SESSÕES — 2 20,45 e 22,45
A revista da gargalhada
BOLACHA AMERICANA
com Herminia, Costinha, Carmencita, R. Santos Carvalho, e as atracções Os Ravazzolo, Peggy e Humberto — Maria Sidonio e António Mestre (acordeonista)

PELES — MEIAS
ARTIGOS DE NOVIDADE
CASA PAIVA — R. do Ouro, 203

MIAMI
HOJE, AS MELHORES ATRACÇÕES INTERNACIONAIS E A ORQUESTRA
CARAVANA
AMANHÃ, DIA 1
Encontra-se encerrado êste «DANCING»

INAUGURA SABADO, 2 A ÉPOCA DE VERÃO, NO
TERRAÇO DO CAPITOLIO
com um grandioso programa de atracções e a
ORQUESTRA CARAVANA
com FRED TRINSHER
ASCENSOR ROLANTE

ECOS

Entre as várias lutas em que se gasta a nossa vida, conta-se esta—a luta pela conservação da juventude. Ninguem quere envelhecer.

As mulheres, sobretudo. Numa revista americana que se consagra á beleza feminina, vêm algumas receitas para prolongar, por mais cinco anos, a frescura e o brilho do rosto.

«Cinco anos é objecto», diria o saudoso e honrado Faustino da Fonseca.

Quando a pele começa a esmorecer, nascendo tambem breves e finas rugas em redor dos olhos fatigados, sente-se que se avizinha o crepusculo:

—Como resistir á velhice? Como manter indemne a mocidade atacada por subtis a fatais inimigos?

As americanas são muito sensiveis ás afrontas do tempo e por isso recorrem a todos os meios, a-fim de não decairem.

Quem perde a beleza, disse um poeta, perde meia existencia. Descobrir-se-á algum dia qualquer filtro que rejuvenesça e fortifique a fragilidade do humano coração? Ha pouco tempo um medico francês escreveu um livro em que sustenta uma tese, justa e interessante—«o direito ao amor». No seu entender, a mulher em de ser amada, inalteravelmente amada, pelo homem que a escolheu para sua esposa. Não é um favor, uma obrigação ou uma conveniencia, mas um direito que lhe compete.

Mas ha de ela limitar-se a receber a oferenda, deixando-se conduzir á decrepitude? A mulher, a não ser em casos raríssimos, quere ser amada—formosa ou graciosa. «Repugna-lhe o «abyssus, abyssum invocat». Apetece-lhe pairar em plena e absoluta primavera como as deusas. Daqui provem o seu infatigavel narcisismo, a sua inclinação instintiva para o toucador cuja porta não está tão hermeticamente fechada que não entrem os que lhe esploram a sua maior credulidade—a da perpetuidade na beleza.

■

O engenheiro civil Carlos de Sá Cardoso publicou «Politica de Amanhã» que dedica a seu pai.

Reune estudos e reflexões de três anos e começou a ser escrito, quando os exércitos do Eixo ameaçavam Alexandria. A intenção do autor, sinteticamente apresentada, é esta—preparar o terreno para o que ha de vir. Preocupa-se mais com a paz que com a guerra. Pende para a planificação das ideias a aceitar e para as transformações a realizar pelos técnicos e pelos homens de iniciativa.

Anima-o o chamado espirito revolucionario, freneticamente destruidor e imperativamente renovador?

O engenheiro Sá Cardoso que no seu livro aborda tantos problemas, incluindo o urbanistico, explica-se assim:

—A evolução ordenada e disciplinada, embora rapida, não tem o inconveniente dos saltos bruscos que não podem ser uteis ao País. Demais, Roma e Pavia não se fizeram num dia...

Apesar da sua inegavel competencia e da sinceridade do seu desejo de trabalhar por «um programa de futuro», a sua «Politica de amanhã» revela da sua parte tendencia para praticar as maximas do bom senso.

■

Os Estados Unidos dedicam aos que morreram nas guerras, ao serviço da Patria, um dia de saudade, de comunhão e de oração. Chama-se «Memorial Day». Em qualquer ponto da terra em que se encontrem, evocam os combatentes que cairam no campo da honra.

Os Estados Unidos alargam-se e engrandecem-se, adquirindo a perfeita totalidade da sua existencia, na aleluia dos mortos que as preces despertam. A unidade das gerações realiza-se assim, visto que passado e o presente fundem-se no mesmo tarpejo de amor.

QUERE RECEBER O MAXIMO?

Na venda das suas joias, pratas, ouro, brilhantes, cautelas de penhor, antiguidades, etc.

Em seu próprio interesse, procure, faça favor, a

257, Rua da Prata (esquina de Rua da Prata, n.º 257 esquina de Santa Justa

Os acontecimentos na Síria

(Continuação da 1.ª pag)

blindados encontram-se na posse de irregulares drusos.—(Reuter).

Voltaram a dar-se acontecimentos graves em Aleppo

BEIRUTE, 31—Recebeu-se nesta cidade a noticia de que em Aleppo se registaram novos acontecimentos sangrentos entre os manifestantes sirios e as tropas francesas e que estas estão a utilizar a artilharia, morteiros e armas automáticas para conter os sublevados.

Diz-se que nos novos recontros houve muitas baixas.—(United Press).

Está a travar-se em Hama um combate sangrento

DAMASCO, 31—(Do correspondente especial da Reuter, Haeg Nicholson). —O presidente sirio da Municipalidade de Hama apelou, ontem, á noite, para as autoridades militares britanicas, a fim de se conseguir um armisticio para recolher os mortos e feridos civis, cujo numero se avalia em cêrca de 800.

O presidente da Municipalidade, no apêlo ao comandante do 9.º Exército, diz: «Trava-se em Hama, desde as 8 horas de hoje, um combate violento e sangrento. Os franceses empregam aviões, canhões, tanques e carros blindados e bombardeiam a cidade sem contemplação. Há mais de 100 mortos e mais de 100 feridos. Peço vossa intervenção, a fim de cessar o fogo durante 48 horas, para se recolherem os mortos e feridos e para tratar com as autoridades francesas do caso de Hama».

Os sirios fizeram fogo sôbre os aviões que auxiliaram o bombardeamento de Hama e um dos aparelhos incendiou-se. Dispararam também sobre um velho biplano francês.

Ontem á tarde, após violenta luta de ruas em Damasco, conseguiu-se arranjar uma trégua entre as 16 e as 18 horas. O comandante britanico da região conseguiu negociar a evacuação dos civis britanicos e americanos. Viu os tanques franceses abrirem fogo. Noticiou imediatamente o caso ao comandante francês Oliva Roget. Houve mais incidentes com pessoal militar britanico.

Os edificios do Parlamento acham-se gravemente danificados pelo fôgo e pelas granadas. As ultimas informações dizem que os sirios aprisionaram uma posição fortificada francesa em Derra e tomaram as tropas francesas como refens, no caso de bombardeamento. Em Soueida, também no sul da Siria, oficiais franceses e um funcionário politico francês foram feitos prisioneiros.—(Reuter) .

Corte de comunicações

CAIRO, 31—As comunicações telegráficas da Siria com o Egipto e Palestina foram hoje cortadas.—(R.).

Foram evacuadas de Damasco as mulheres e crianças britanicas

DAMASCO, 31—As mulheres e crianças britanicas foram ontem evacuadas desta cidade. Veículos militares de transporte, escoltados por dois veículos blindados, foram a suas casas e levaram-nas para um campo britanico fora da cidade.

Quando a senhora Shone, esposa do ministro britanico, seguia pela cidade, acompanhada do ajudante de campo militar, foi assobiada por soldados franceses. O comandante britanico da região apresentou imediato e energico protesto ao general Oliva Roget, comandante francês e delegado em Damasco. O general Roget respondeu que provavelmente os soldados franceses em questão não sabiam que se tratava da esposa do ministro britanico. Além disso, houve diversos casos de veículos britanicos e de oficiais que foram mandados parar e alguns revistados por oficiais franceses, armados de espingardas e pistolas metralhadoras. Três oficiais britanicos foram mandados parar por uma sentinela francesa no cemiterio francês, próximo dos aquartelamentos fora da cidade. Um quarto oficial que apareceu em cena logo depois foi detido; fizeram fôgo sobre êle, mas não foi atingido.

O comandante da região sofreu pessoalmente, pois que na noite de terça-feira o seu carro foi atingido por balas e emquanto o seu condutor se recolheu num abrigo, o carro foi roubado e afastou-se a toda a velocidade. O ladrão, ao virar a esquina, perdeu o dominio do carro, que se despenhou no parapeito da ponte, lançando-se ao rio que corre no centro da cidade.—(R.).

Beirute diz que há tranquiliade

PARIS, 31—A emissora de Beirute, fiscalizada pelos franceses, anunciou hoje que durante todo o dia reinou tranquilidade em Damasco e em todo o territorio do Libano.—(Reuter).

A situação vai ser discutida na Assembleia Consultiva francesa

PARIS, 31—A Assembleia Consultiva francesa discutirá a situação da Siria e do Líbano ao abrir a sua segunda sessão no dia 5 de junho. Os outros assuntos internacionais a tratar são o problema alemão, a conferência de San Francisco e o caso das relações com Franco.—(Reuter).

A declaração de Anthony Eden comentada nos circulos franceses

PARIS, 31—(Do correspondente especial da Reuter, Harold King).—A declaração de Anthony Eden sôbre o Levante, na Camara dos Comuns, feita na terça-feira e relatada na Imprensa francesa, em poucas palavras, foi recebida com certa reserva nos circulos oficiais de Paris. Sente-se que o secretário dos Estrangeiros britanico lança a culpa da actual agitação na Siria sobre a França.

Acêrca dêste assunto, a declaração de Anthony Eden teve o mesmo efeito que a declaração do Foreign Office publicada no sábado. Diz-se que tais declarações são injustas e não estão de acôrdo com os factos. Êste ponto de vista é partilhado por parte da Imprensa francesa.—(Reuter).

Reunião do govêrno inglês

LONDRES, 31—O novo Governo de Churchill reuniu-se ontem á noite para estudar a evolução dos acontecimentos na Siria e no Libano e o bombardeamento de Damasco.

Estava ainda em sessão muito depois da dramatica informação de Eden á Camara dos Comuns. Eden, logo depois do seu discurso, regressou á sala onde estava reunido o Ministerio para continuar a discussão.

Attlee encontrava-se na Camara dos Comuns quando o general Spears levantou a questão da Siria. Durante uma hora, prosseguiu este inesperado debate. Hoje de manhã, o novo Ministerio teve a sua primeira reunião e os ministros devem esperar para ser convocados de novo e pidamente. As ultimas informações sobre a situação são comunicadas imediatamente a Churchill e a Eden.—(Reuter).

A repercussão em Washington

WASHINGTON, 31.—O secretário de Estado interino, Joseph Grew, comentando ontem á noite a situação no Levante, disse: «A evolução dos acontecimentos na Síria e no Líbano causa profundas preocupações ao govêrno americano. Estamos a empregar todos os esforços para encontrar uma solução pacifica e impedir mais derramamento de sangue e novas desordens. Prosseguem activamente as consultas com tôdas as partes em questão».—(Reuter).

"Ao último figurino"

Rua Garrett, 20-24 — LISBOA

Acaba de receber um maravilhoso sortido de sêdas suiças.

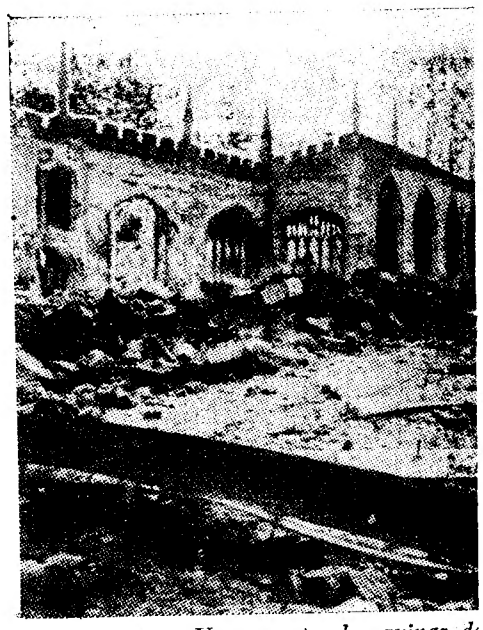

Um aspecto das ruinas d

A' procura d de

(Continuação da 1.ª pag.)

si poupada pelos horrores da guerra aérea. Nós bem sabemos que Coventry já teve tempo de se refazer, de curar as suas feridas. Ainda restam, no entanto, as cicatrizes. E essas, embora sejam bem visiveis quando se percorre a zona de maior aglomeração urbana, não impressionam, nem comovem, como me comoveram, por exemplo, as cinzas fumegantes de Munich.

Quando mandou atacar Coventry como represália contra o primeiro bombardeamento de Munich, Goering não sonhava que a Cidade Castanha havia de sofrer, mais tarde, a destruição quási total, ao passo que as destruições em Coventry podem considerar-se agora, depois de vistas as cidades alemãs mais intensamente bombardeadas, simples arranhaduras na fisionomia topográfica da urbe. O verbo «coventrizar», inventado pelos alemães para designar a máxima destruição conseguida por um bombardeamento aéreo, podia ser substituido com vanatgem pelo verbo «muniquizar», pois não há termo de comparação entre as devastações aniquiladoras causadas na Alemanha pelos ataques da aviação aliada e os espaços vasios deixados nas cidades inglesas pela Luftwaffe, que representam apenas a perda de alguns edificios, quando muito dalguns quarteirões, em confronto com a perda de cidades inteiras demolidas, arrazadas, pulverizadas, como sucede com as principais cidades alemãs.

Para Coventry, a perda mais dolorosa foi sem dúvida a da sua linda catedral, que tinha 500 anos tal como foi destruida pelos alemães. Ainda hoje os habitantes recordam com horror a noite de 14 de novembro de 1940, em que a Luftwaffe desencadeou sôbre cidade um dos ataques mais violent e mais concentrados que então se p diam fazer com bombas explosivas e incendiarias. Um lençol de neve cobria as ruas e um luar claro ilum nava o objectivo. A coberto da noit chegaram os primeiros aviões, que pois atacaram em vagas sucessiva lançando o fogo, a desolação e a mo te á sua volta. A primeira bomba in cendiária caiu no orgão da catedr onde Haendel executara algumas d suas mais belas melodias. Já tinha sido retirados de lá os vitrais preci sos do século XV e outros tesouros q foram guardados em subterraneos. fogo, no entanto, ainda encontr muita preciosidade para destruir, m ta coisa bela para reduzir a cinzas. de todas, a mais bela era sem dúvi o próprio edificio da catedral, com sua nave maravilhosa, o seu tec apainelado, a sua ábside magnifice te, as capelas, o santuário, o côro os pórticos ogivais.

Uma chuva de bombas caiu sôbr majestoso templo, onde o tecto de c valho começou a arder rápidamer a-pesar do revestimento de chum com que em tempos julgaram pro gê-lo contra o perigo de incêndio. A breve trecho, a madeira em chamas e as folhas de chumbo que revestiam o tecto derretidas pelo fogo formavam uma verdadeira cascata ignea que

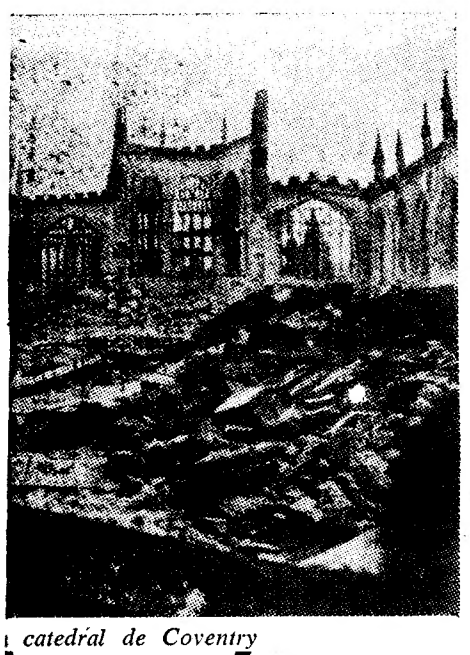

catedral de Coventry

las ruínas Coventry

caía do tecto sôbre o pavimento da igreja, como se fôsse a lava dum vulcão.

Um anel de fogo cobria já o horizonte em volta da catedral. Coventry era pasto das chamas. As brigadas de bombeiros acudiam a outros pontos da cidade, onde lavravam incêndios e era preciso salvar vidas humanas. Por isso, a catedral esperou mais duma hora que chegassem socorros. Quando chegaram, já era tarde. Além disso, quando os bombeiros se preparavam para atacar o incêndio, faltou a água. Todos os esforços foram inuteis. O interior do majestoso templo era, dentro em pouco, um braseiro onde tudo ficou reduzido a cinzas. Só a tôrre e a agulha, ao lado das paredes mestras, ficaram incolumes, entre montões de pedras e destroços calcinados.

Durante toda a noite, no silêncio lúgubre que se sucedeu ao fragor do ataque, cortado apenas pelo deflagrar dos incêndios, o relógio da catedral não deixou de dar horas—o que fez supôr a muita gente que o templo se conservava intacto. E toda a noite a cidade ardeu. Através do emmaranhado das suas ruelas medievais, bloqueadas pelos escombros, os carros dos bombeiros dificilmente se podiam mexer. No meio das ruinas, ouviam-se gemidos. As brigadas de defesa prosseguiam, incansavelmente, no seu trabalho heroico e exaustivo. E no dia seguinte, os bombardeamentos recomeçavam, as mesmas cenas se repetiam, o mesmo clarão sinistro dos incêndios iluminava as cidades inglesas. Entretanto, a mesma coragem, a mesma tenacidade, a mesma determinação, a mesma confiança absoluta na vitória galvanizava o povo inglês.

Foi assim que a Grã-Bretanha, ganhou a guerra.

A catedral de Coventry renascerá, sem dúvida, mais bela e mais grandiosa, embora sem o prestigio dos anos que doirava as suas velhas pedras. O plano de reconstrução da cidade está previsto para ser executado em cinco anos. Vimos a «maquette» onde estão traçadas largas avenidas, praças elegantes, edificios monumentais, parques maravilhosos, obedecendo tudo a um plano que divide a cidade em diversos centros: comercial, cultural, administrativo, recreativo, etc. Teatros, cinemas, bibliotecas, piscinas, campos de jogos vão transformar a velha urbe medieval, numa cidade moderna e agradavel de habitar.

Ao deixar Coventry, ainda preguntámos ao nosso amável cicerone onde se podia colher uma imagem mais impressionante das devastações provocadas pelos *raids* aéreos. E êle limitou-se a apontar-nos alguns quarteirões do bairro comercial onde as casas desapareceram para dar lugar a grandes espaços vasios, como órbitas donde tivessem saltado os olhos. Mas não se colhe, em boa verdade, uma impressão desoladora nas ruinas de Coventry. Porque os destroços fôram há muito removidos e nos terrenos outrora ocupados pelos edificios demolidos já nasceram flores. Coventry não é uma ruina, é um jardim.—N. L.

Em Londres e em Moscovo

Em Londres e em Moscovo as conversações com os enviados especiais do Presidente Truman sucedem-se com uma frequência revelaaora. O sr. Davies avistou-se na capital britanica com os srs. Churchill e Eden, e conversou demoradamente com outras personalidades marcantes da politica inglesa. O sr. Hopkins tem-se mostrado, como sempre, incansavel, conferenciando, durante horas seguidas, com Estaline e Molotov. O primeiro parece ter concluido a sua missão de exploração e prepara-se para regressar a Washington, depois de uma curta visita ao general Eisenhower no continente. E' natural que o comandante-chefe das forças aliadas no ocidente, que tem já a seu lado como assessor indispensavel o ministro Robert Murphy, possa fornecer-lhe alguns elementos de informação valiosos sobre os aspectos actuais da situação militar e da politica que as autoridades anglo-americanas se propõem seguir nas zonas ocupadas do Reich.

A conferência que o sr. Davies teve com o embaixador sovietico em Londres, Felix Gusev, mostra até que ponto a acção dos dois enviados especiais está a ser sincronizada pela Casa Branca. Em Washington mostram-se cada vez mais sensiveis ao prosseguimento da luta e ao seu desenlace no Extremo Oriente. A U. R. S. S., mais do que nunca interessada na evolução dos problemas europeus, escolheu esta oportunidade para jogar a sua segunda carta de efeito no tabuleiro do Extremo Oriente. E' facil calcular como a concentração de tropas sovieticas na Manchuria pode afectar rápidamente e apressar a liquidação do debate de influência que se trava na Europa.

A missão do sr Davies

O antigo embaixador em Moscovo, Joseph Davies, foi enviado a Londres para tornar conhecidos os pontos de vista do Presidente Truman e para colher informações que o habilitassem a agir no momento oportuno. Embora não haja divergências fundamentais ton sobre os problemas de que depende de criterio entre Londres e Washinga reorganização do continente europeu e a construção da paz, as diferenças de criterio e de metodo são bastante sensiveis para que as suas consequências deixem de se fazer sentir, emperrando o funcionamento regular do sistema de relações anglo-americano. Para os Estados Unidos, a guerra do Extremo Oriente continua a ser a pedra fundamental da sua acção no presente. Quaisquer que sejam as razões invocadas em Londres para justificar o interêsse da Grã-Bretanha por essa guerra, elas não podem levar o govêrno britanico a desviar as suas atenções da Europa e do que nela se passa, nem são suficientemente ponderosas para fazerem esquecer as exigências imperativas duma politica imperial equlibrada e previdente.

Por outro lado, a politica de união nacional e de bascula entre as fôrças contraditorias do isolacionismo e do intervencionismo norte-americano, que o actual Presidente está a praticar (o intervencionista Hopkins chegou a Moscovo no dia em que o isolacionista Hoover conferenciou com o sr. Truman na Casa Branca) não pode deixar de se traduzir por uma apreciação cada vez mais desinteressada dos problemas europeus e das suas soluções.

A missão do sr Hopkins

A tarefa incumbida ao antigo conselheiro pessoal do Presidente Roosevelt, Harry Hopkins, não é de facil desempenho. A sua escolha foi geralmente considerada como um regresso ás concepções conhecidas do malogrado presidente dos Estados Unidos sobre o problema das relações russo-americanas. Essas concepções estiveram durante as ultimas semanas sujeitas a um trabalho de rectificação cuidadoso. Os sinais evidentes dessa rectificação estavam a multiplicar-se. A evolução da situação politica e militar na Europa, a necessidade, cada vez maior, de terminar a guerra com o Japão e o fim da coligação na Grã-Bretanha foram os factores que, sucedendo-se no quadro perturbado da actividade internacional, levaram o govêrno de Washington, entretanto tambem recomposto, a fazer uma suprema tentativa para esclarecer a situação pelo processo, tão contingente como os outros processos de acção diplomatica, dos contactos directos.

O sr. Hopkins foi encarregado de arejar a atmosfera densa em que decorriam as relações russo-americanas. Com o regresso da politica sovietica á concepção das esferas de influências no continente europeu, é evidente que o exito da sua missão depende, fundamentalmente, da natureza e da extensão das concessões que os Estados Unidos estiverem dispostos a fazer. Não tardará muito que os acontecimentos nos revelem em que consistem essas concessões e em que medida elas podem ser consentidas, sem prejuizo dos objectivos morais e politicos que apareceram invariavelmente invocados pelas Nações Unidas até á realização da sua vitória.

A visita oficial

do subsecretário das Obras Publicas aos Açores e á Madeira

ANGRA DO HEROISMO 31.—Chegou a esta cidade o subsecretario das Obras Publicas, eng.º Frederico Ulrich, que vem estudar alguns problemas importantes na ilha Terceira, relacionados com as obras na auto-estrada, pôrto, obras de urbanização da ilha, do aeroporto interior e construção do novo liceu e do novo hospital. Houve duas recepções em honra daquele membro do Govêrno, dadas pelo bispo da diocese e pelo vice-marechal do Ar, Bromet, comandante da base da R. A. F.

O sr. eng.º Frederico Ulrich parte no domingo em visita ás restantes ilhas do arquipélago e á Madeira.

BOLSA DE LISBOA

VALORES	Efectuado	Compra	Venda
Fundos do Estado			
Consolidado 2 3/4 1. 10	980$	—	—
Consolidado 3 % T. 10	1.010$	1.009$	1.010$
Consolidado 3 1/2 T. 10	1.056$	1.055$	1.056$
Consolidado 3 3/4 T. 10	—	1.029$	1.030$
Centenários 4 %	2.490$	2.490$	2.493$
Obrigs. T. 2 1/2 1942	1.000$	998$	—
Obrigs. T 2 1/2 1943	1.000$	998$	—
Obrigs. T 2 1/2 1944	1.000$	998$	1.001$
Obgs. Tes. 3 1/2 T. 10	—	1.058$	1.100$
Externas 1.ª série	1.970$	—	—
Externas 1.ª carimbadas	—	—	1.915$
Externas série	—	1.930$	—
Externas carimbadas	1.920$	1.915$	1.920$
Cautelas 3.ª série s/juro	—	295$	—
Acções			
Esp.St.º e Com.L.ª port.	—	2.590$	2.600$
Lisboa e Açores por.	—	980$	—
Ultramarino cp. T. p.	432$	430$	435$
Portugal port. T. p.	—	—	1.680$
Mundial	1.600$	1.600$	1.603$
Aguas Lisboa port.	—	—	230$
Aguas Lisboa 1934 T.p.	—	225$	230$
Aguas Lisboa 1936 T.p.	—	210$	220$
Cimentos Tejo	560$	550$	570$
Cimentos Leiria T. p.	—	1.005$	—
Crédito Predial port.	30$	30$	30$
Gás e Electricidade cup.	322$	321$	322$
Alto Alentejo cupão	860$	855$	865$
Industrial Aliança	—	400$	405$
Portugal e Colónias	339$	339$	339$
Nacional Naveg. T. p.	1.042$	1.042$	1.043$
Colonial Navegação	—	1.250$	1.270$
Portug.ª de Pesca T. P.	—	905$	920$
Port.ª de Tabacos cupão	610$	610$	611$
Tabacos Portugal cupão	—	750$	780$
União Eléctrica Port.ª	640$	640$	645$
Cassequel	1.043$	—	1.044$
Agricola das Neves	759$	758$	760$
Agricultura Colonial	—	480$	—
Açucar de Angola	1.833$	1.832$	1.834$
Buzi	204$	204$	204$
Ilha do Principe	640$	640$	643$
Zambézia T. de 25	102$	102$	103$
Obrigações			
Norte de Portugal 5%	117$	116$	—
C. P. 5 %	—	—	288$
C. P. 6 % Beira Baixa	295$	294$	—
F. N. I. Moag. 5%T.p.	—	1.030$	—

HENRIQUE DE BARROS GOMES
Corretor oficial da Bolsa de Lisboa
TELEF. 25482 RUA DA PRAIA 48

Churchill agradece

as saudações que recebeu no dia da Vitória

Em resposta a numerosas expressões de congratulação que o sr. Winston Churhchill recebeu de Portugal e de muitos outros paises, o Primeiro ministro enviou a seguinte mensagem de agradecimento:

«O Primeiro ministro deseja exprimir os seus sinceros e cordiais agradecimentos a todos os seus amigos e aos que lhe querem bem em todo o mundo que tiveram a bondade de lhe enviar felicitações no dia da Vitória na Europa. Lamenta não lhe ser possível responder a todos, mas espera que aceitem esta mensagem como uma expressão da sua gratidão pela gentileza para com êle havida».

ASSEMBLEIA NACIONAL

Na Assembleia Nacional realizou-se hoje mais uma sessão de estudo da proposta de lei de coordenação de transportes. Antes da ordem do dia o sr. dr. Antunes Guimarães voltou a ocupar-se dos vinhos verdes.

A criação dum instituto de paralisia infantil

preconizada pelo dr. Abel da Cunha

O sr. dr. Abel da Cunha realizou hoje, no serviço de pediatria médica do hospital de D. Estefania, uma conferência subordinada ao titulo «Aspectos clinicos e sociais da paralisia infantil». Presidiu o sr. dr. Leite Laje, antigo director do serviço, sendo o conferente apresentado pelo sr. dr. Cordeiro Ferreira, que actualmente desempenha aquelas funções.

O sr. dr. Abel da Cunha ocupou-se das mais recentes ideias sobre a epidemiologia, patologia e profilaxia nesta acepção, descrevendo em seguida os mais modernos métodos de tratamento. O conferente insistiu na enorme importancia dos cuidados terapeuticos nos primeiros dois anos da doença, exigindo tão intensa e especializada assistência, que torna quasi impossivel o seu tratamento no meio familiar durante este periodo.

Depois de considerações sobre os actuais métodos ortopédicos e cirurgicos, referiu-se ao elevado e sempre crescente numero de casos em Portugal. Terminou, propondo que, á semelhança do que se faz em grande numero de países, se crie entre nós um «Instituto português de paralisia infantil».

V. Ex.ª já pensou nas graves responsabilidades em que incorre se um seu assalariado sofrer um Acidente de Trabalho ?
Escreva hoje mesmo à
ULTRAMARINA
e ser-lhe-á enviado gratuitamente um extracto da lei de Acidentes
Rua da Prata, 108 (Edificio proprio)—Telefone P. A. B. X.—23348/9—Estado 205

O «Vasco da Gama»

as suas grandes viagens e as peripécias da sua longa existência

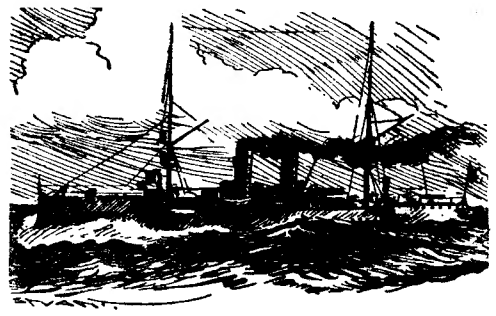

No novo livro de Mauricio de Oliveira **«Duas naus e um cruzador».**
A' venda na barraca n.º 22 da Feira do Livro e em todo o país.
Editora Marítimo-Colonial, rua do Comércio, 8, Lisboa.

FEIRA do LIVRO

Aberta todos os dias das 17 á meia noite.
Vendas a preços excepcionais

FARINHA AMPARO
O amparo da sua saúde

EXPOSIÇÃO SUÍÇA

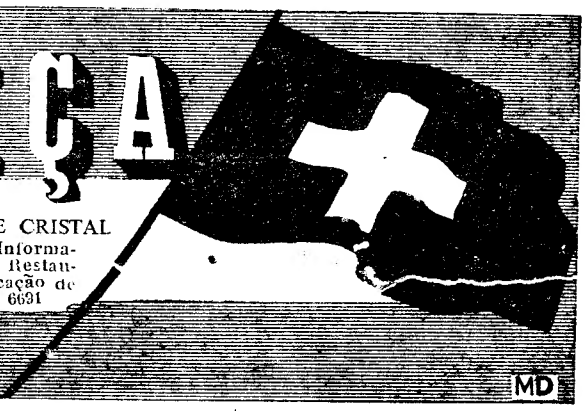

PALACIO DE CRISTAL—PORTO
Aberta até 3 de junho
das 11 ás 23 horas
Entrada: 2$50

Máquinas—Aparelhos electricos—Instrumentos de precisão—Artigos de escritório—Industria química—Relojoaria—Texteis—Turismo—Livraria e Cinema — Restaurante de especialidades suiças

PALACIO DE CRISTAL
Telefones: Informações, 1381; Restaurante (marcação de mesas), 6691

MD

ÁS SENHORAS:

Quereis vestir bem por pouco dinheiro?
Na antiga e acreditada casa de

Mme BETTENCOURT

encontram V Ex.as a maior, mais linda e recente colecção de vestidos, casacos, chapeus, etc., em todos os generos e todos os preços.

R. Nova da Trindade, 26, 1.º andar
Telef. n.º 2 5316

N. B.—Prestando-se a confusão haver no mesmo prédio mais portas com o n.º 26, não confunda: é no **26, 1.º, porta de escada** com o nome e escudo de **M.me BETTENCOUT.**

Pó de arroz
Rouge
Creme
Baton
(não gorduroso)
são produtos de alta classe

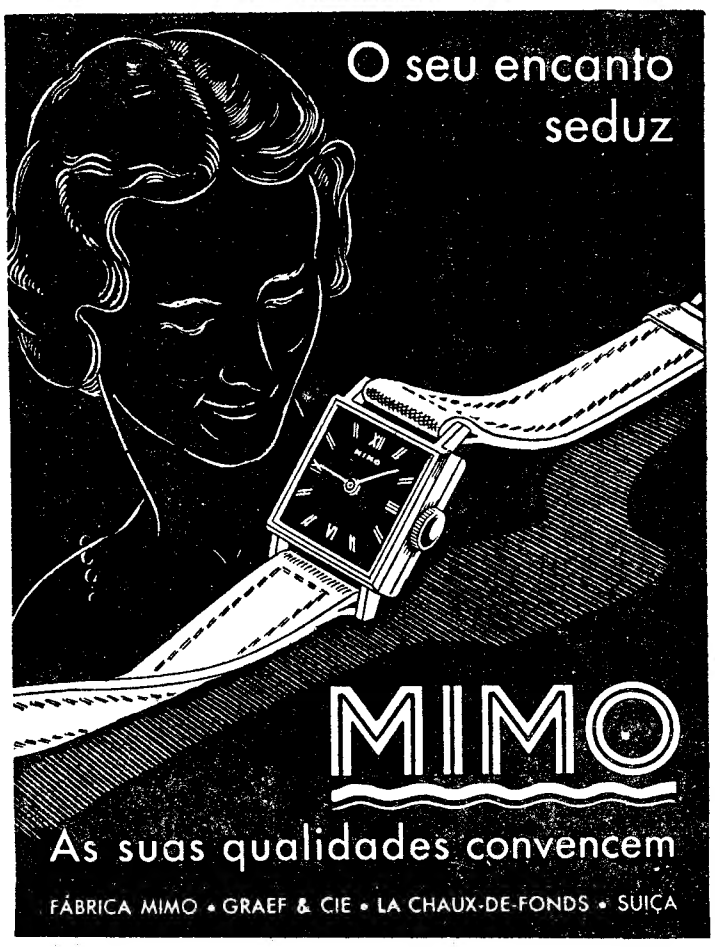

Banco Espirito Santo e Comercial de Lisboa

S. A. R. L.

Capital 80.000.000$00
Reservas 80.000.000$00

Sede—95, Rua do Comércio, 119
LISBOA

Está a pagamento a 1.ª prestação por conta do dividendo relativo á gerência que termina em 31 de Dezembro de 1945.

Lisboa, 31 de Maio de 1945.

O Presidente do Conselho de Administração
(a) *Ricardo R. Espírito Santo Silva*

RAPOSAS

em estolas, martas e mais peles de adôrno só o **PAIVA** da **PELARIA MODELO** apresenta a melhor colecç o, facilitando o pagamento sem aumento de preço

PELARIA MODELO
Telef. 2 8305
RUA DA PRATA, 279

Atenção

Liquidação de mobiliário por motivo de trespasse

A CASA LOPES COELHO, Rua da Atalaia, 71, convida os comerciantes e particulares a visitarem o seu armazem da Rua da Rosa, 59, onde tem em liquidação, com grandes descontos, toda a existencia de moveis desirmanados e mobilias completas, placadas e maciças, em diversos estilos.

Telef. 24127.

CALDAS DA FELGUEIRA

CANAS (Beira Alta)
BALNEARIO e **GRANDE HOTEL CLUB**
ABRE EM 1 DE JUNHO

As eficacissimas águas termais da Felgueira são pela ilustre Classe Médica prescritas a todos os enfermos de bronquites, asma, doenças de pele, flebites e afecções do coração, pois que a todos proporcionam curas certas.

INFORMAÇOES — Rua do Ouro, 273 — **LISBOA**

Vai para Sintra?

Procure a Pensão Nova Sintra a dois minutos da Estação. Bons quartos, esmerado serviço de reutaurant, maximas comodidades. Situação privilegiada. Preços em conta.

Estefania—Sintra—Telef. 220

C. M. L.

Prolongamento do arruamento Moscavide-Beirolas

Em 20/6 ás 11 h., realiza-se, nos Paços do Concelho, o concurso supra, sendo a base de licitação de 414.500$00.

O depósito provisório de 10.370$00 é efectuado na C. G. D. C. P., mediante guia solicitada na 1.ª Rep. da D. S. F., até ás 12 h. da véspera do concurso.

O prazo de execução é de 120 dias e o de garantia de 360.

O programa do concurso e as condições gerais do caderno de encargos, foram publicados no «Diário Municipal» n.º 2.245. As condições especiais serão publicadas no «Diário Municipal», estando patentes, com o projecto, na 2.ª Rep. da D. S. F. (R. S. Julião, 190-4.º), todos os dias uteis, das 11 ás 17 h.—Lisboa, 29/5/45.

O Presidente, a) **A. Salvação Barreto**

LEILÃO

Liquidadora Lar Português
AVENIDA ALMIRANTE REIS, 59, R/C.

AMANHÃ, 1 DE JUNHO, DAS 21 A'S 0 HORAS

A GERENCIA apresenta aos seus estimados clientes e chama a atenção para a composição do PRIMEIRO LEILÃO desta Agencia. Consta de esplendidas mobilias de variados estilos, de fino gôsto e boa fabricação, tais como: salas de jantar Renascença e outras genero balcão; escritorios e quartos contraplacados com espelhos «bisauté» e boas ferragens; contadores; armarios com talha; carpettes; quadros a oleo; mesas; candeeiros, etc.

ESTA AGENCIA trata de LEILÕES em domicilios PARTICULARES e COMERCIAIS nas melhores condições e aceita mobiliario e adornos para venda nesta sede.

PREGOEIRO
RAYMUNDO MARQUES

AGENTE DE LEILÕES
LAR PORTUGUÊS
Avenida Almirante Reis, 59, r/c. — LISBOA

Rosalina Reprezas de Sousa

FALECEU

Othello Martins de Sousa, Afélia Reprezas de Sousa Almeida Mendes seu marido e filhos, António d'Oliveira Reprezas e mais familia cumprem o doloroso dever de participar o falecimento de sua muito querida esposa, mãe, sogra, avó e sobrinha, e que o seu funeral terá lugar ámanhã pelas 16 horas, da rua do Arco da Bandeira, 226, 4.º, para o seu jazigo no cemitério do Alto de S. João.

AGENCIA BARATA

DINHEIRO

EMPRESTA-SE

Largo Dr Afonso Pena, 50, 1.º-D.
CAMPO PEQUENO

Qualquer quantia, ao juro legal, dando-se o máximo do valor sobre todos os objectos.

Coronel António Augusto Namorado de Aguiar

FALECEU

Palmira Cunha de Aguiar, António Francisco de Aguiar e seus Irmãos, Tios, Cunhados e Sobrinhos cumprem o doloroso dever de participar que o Senhor levou para a Sua Divina Companhia o seu muito querido Marido, Pai, Irmão, Sobrinho, Cunhado e Tio, no passado dia 28. Participação esta que só hoje se faz, por vontade do extinto.

AGENCIA BARATA

VIRGILIO RODRIGUES

Chefe de Secção da 2.ª Repartição da Direcção Geral da Contabilidade Publica

O pessoal da 2.ª Repartição da Direcção Geral da Contabilidade Publica cumpre o doloroso dever de participar o falecimento do seu estimado colega e amigo Virgilio Rodrigues, cujo funeral se realiza amanhã, ás 9,5 horas, da casa mortuaria do Hospital de Santa Marta para o Cemitério de Benfica.

PALAVRAS CRUZADAS

PROBLEMA N.º 978

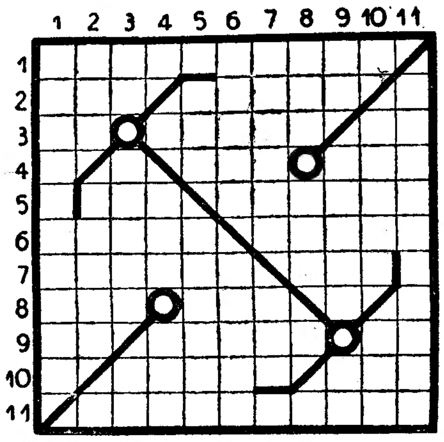

HORIZONTAIS—1—Mexerico. 2—Rio do distrito de Bragança, que desagua no Douro. Intrigo. 3—Esquadrão (ant.). Freguesia de Lisboa. Senhor. 4—Antigo reino do Indostão, na provincia de Calcutá. Chegar. 5—Viscera dupla. Garbosa. 6—Fieis. Rio do Estado do Amazonas, Brasil. 7—Drama de Shakespeare, a sua obra-prima. Preposição e artigo (pl.). 8—Ligue. Aquilo que prejudica. 9—Nome de uma letra grega. Pederneira. Idem (abrev.). 10—Observai. Vasio. 11—Naturais da cidade banhada pelo rio Nabão.

VERTICAIS—1—Enchera muito. 2—Agente que determina o fenomeno da visão. Restabeleço. 3—Entre nós. Ligação. Laço. 4—Muitos. Eco. 5—Pronome possessivo. Judeu. 6—Zangada. Abrir sulcos em. 7—Apalpa. Regrá. 8—Intimo. Caminho. 9—Simbolo quimico do cobalto. Desejos ardentes. Artigo (pl.). 10—Impostos de transmissão. Levante. 11—Discursos.

SOLUÇÃO DO PROBLEMA N.º 976

HORIZONTAIS—1—Taprobana. 2—Sei. Elo. 3—Er. Zaire. Te. 4—Rif. Soa. Vir. 5—Ruim. Dias. 6—Queixar. 7—Baus. Rubi. 8—Até. Nas. Sic. 9—Dó. Turim. Sã. 10—Ira. Tal. 11—Crismaram.

VERTICAIS—1—Derribado. 2—Riu. Ato. 3—As. Fique. Ir. 4—Pez. Mus. Tri. 5—Rias. Nuas. 6—Ionizar. 7—Bera. Sita. 8—Ale. Dar. Mar. 9—Nó. Virus. Lá. 10—Tia. Bis. 11—Perspicaz.

(NOVA MODALIDADE)

SOLUÇÃO DO PROBLEMA N.º 102

	1	2	3	4	5	6	7	8	9	10	11
1	H	A	R	P	A	■	U	N	I	A	M
2	O	■	A	R	I	S	T	A	R	C	O
3	R	S	■	O	R	A	I	S	■	O	C
4	D	O	R	■	O	I	L	■	O	L	A
5	A	L	O	N	S	O	■	S	U	A	S
6	■	■	M	A	O	■	A	I	S	■	■
7	A	T	E	U	■	A	L	M	A	D	A
8	C	R	U	■	A	L	I	■	M	A	S
9	T	O	■	A	T	A	C	A	■	O	S
10	O	P	E	R	A	R	I	O	S	■	A
11	R	A	L	A	R	■	O	S	C	A	R

A rêde de distribuição de águas em Ponta Delgada

Dentro de dias, a Camara Municipal e os serviços municipalizados de Ponta Delgada vão vêr realizada uma grande e legitima aspiração micaelense, com a conclusão de uma importante rêde de distribuição de aguas á cidade e a todo o concelho.

Foram assentes vinte mil metros de tubos de lusalite, e os trabalhos—que têm sido morosos por o terreno ser muito acidentado—ficarão concluidos no próximo mês.

A referida rêde será este ano oficialmente inaugurada.

Com este melhoramento, a Camara Municipal poderá dar ás actividades agricolas e industriais e ás populações do concelho toda a agua de que carecem.

CARTÃO DIPLOMATA

O mais distinto bilhete de visita em relevo, executado em placa de cobre, de absoluta necessidade, em praxes protocolares, para pessoas de distinta condição social, bem como de bom gôsto. ANIBAL Gravador — Rua Nova do Almada 64 LISBOA

RESTAURANTE BAR AS BANDEIRINHAS
Poço Borratem, 17 e 18

Amanhã, c/ nova orientação de cozinha apresenta aos seus Ex.mos Clientes, pescada com todos, vitela assada á Trasmontana. A cada Cliente é fornecido um brinde.

COMPRE, concerte e regule os seus relógios no **TORROAES** (relojoeiro de confiança) 127, R. da Prata, 131 — Telef. 24210

Os estudantes da Politecnica

de antes de 1911, reunem-se em festas de confraternização

Em 1911, a velha Escola Politecnica passou para a Faculdade de Ciencias. Os que por lá passaram antes dessa transformação oficial de ensino resolveram reunir-se em festas de confraternização que recordem tempos distantes de alegria e mocidade. A resolução trazia um imperativo, o de acamaradar sem preocupações de politica, de idealismos, de sentimentos de lutas sociais. Simplesmente, reafirmar amizade que os tempos não destruiram e abraçar amigos que se dispersaram, mas que não se esqueceram.

Nomearam uma comissão executiva para dar realização á ideia. A par da actividade do dr. Manuel Magno, que no seu consultorio centralizou os trabalhos de inscrição e de recomendações informativas, juntaram a experiencia dos antigos estudantes almirante Afonso Cerqueira, brigadeiro João Tamagnini Barbosa e dr. José Pontes. E as festas foram delineadas. No proximo sabado, de manhã, realiza-se missa por alma de professores e antigos estudantes. A' tarde vão apresentar cumprimentos ao actual director e antigo aluno dr. Pereira Forjaz, que prepara uma recepção carinhosa. No domingo, ás 13 horas, no Espelho de Agua, realiza-se o almoço de confraternização que, certamente, marcará por uma alegria comunicativa. A inscrição, para este almoço termina amanhã e deve fazer-se, por carta ou pelo telefone, para o consultorio do dr. Manuel Magno.

Um almoço no Estoril

em honra dos delegados ferroviarios portugueses, espanhois e franceses

Terminaram os trabalhos da conferencia de horarios ferroviarios luso-hispano-francesa que chegou a acôrdo em todos os assuntos versados.

A administração da Companhia dos Caminhos de Ferro da Beira Alta ofereceu-lhes, hoje, no Palácio Hotel do Estoril, um almoço presidido pelo sr. Fausto de Figueiredo, presidente do seu conselho de administração, a que assistiu o sr. engenheiro Esmeraldo Carvalhais, comissario do Govêrno. Os referidos delegados embarcaram no Cais do Sodré, numa carruagem especial, acompanhados pelos srs. engenheiro Leite Pinto e dr. Augusto Teixeira, respectivamente administrador-delegado e secretario geral daquela companhia.

Os delegados espanhois embarcam hoje, ás 19 20, no «Lusitania-Expresso», para o seu país. E os franceses partem depois de amanhã.

Em complemento da notícia que ontem publicámos sôbre a excursão dos nossos hóspedes, esclarecemos que os excursionistas visitaram a praia da Nazaré, que os deixou maravilhados, almoçaram depois em Alcobaça, no Hotel Bau, visitaram a Batalha e seguiram para S. Martinho do Pôrto, onde retomaram a automotora que os havia conduzido, de manhã, de Lisboa ao Valado.

VIDA ARTISTICA

1.ª exposição do grupo dos Artistas Portugueses

Sob o patrocinio do glorioso pintor Veloso Salgado, o Grupo de Artistas Portugueses, realiza a sua primeira exposição de pintura e escultura, na Sociedade Nacional de Belas Artes, que se inaugura depois de amanhã, com a assistência do Chefe do Estado.

Exposição José Dias Sanches

José Dias Sanches inaugura, no próximo dia 2, pelas 14 horas e 30, uma exposição de pintura, no salão do primeiro andar da Sociedade Nacional de Belas Artes.

O sr. Cardial Patriarca

presidiu hoje ás cerimónias na Sé Patriarcal

O sr. Cardial Patriarca escolhendo o dia de hoje—Festa do Corpo de Deus—determinou, como representante do episcopado português, que fôsse cantado o «Te-Deum», e se promovessem comunhões gerais, especialmente de crianças, para renovar a consagração ao Coração Imaculado de Maria, em acção de graças pela Paz.

Assim, na Sé Patriarcal, onde o ilustre prelado chegou ás 12 e 15, houve pontifical com a assistência do sr. D. Manuel Gonçalves Cerejeira, que tinha como presbitero assistente o rev. conego António Campos e como assistentes ao solio os reverendos conegos José Gracias e António Figueiredo.

Foi oficiante o rev. conego dr. Carneiro de Mesquita, acolitado por dois seminaristas. No final do pontifical, realizou-se a tradicional procissão do Santissimo Sacramento que deu a volta ao interior do templo e na qual tomaram parte os conegos do cabido, os beneficiados, os parocos de todas as freguesias da capital com as suas respectivas cruzes paroquiais, seminaristas, a irmandade e fiéis.

Sob o palio, conduzindo o Santissimo, seguia o sr. D. Manuel Gonçalves Cerejeira. Depois de todos os párocos, com as cruzes das freguesias terem tomado lugar em volta da capela-mór, começou o «Te-Deum» entoado pelos seminaristas dos Olivais e presidido pelo sr. Cardial Patriarca.

Finda a cerimónia religiosa, o eminente purpurado deu a benção ao cabido, clero e fiéis, e, por ultimo, fez a renovação da consagração de Portugal ao Imaculado Coração de Maria.

Reunião dum curso juridico

O curso juridico de 1918-1919 foi um dos mais brilhantes da Faculdade de Direito de Lisboa e muitos dos seus componentes vieram a ocupar posições do maior relêvo em diferentes sectores da vida nacional. Fizeram parte desse curso, entre outros, os srs. Armindo Monteiro, Francisco Vieira Ma[illegible] Alexandre Pinto Basto, Antonio Luiz [illegible], Nunes de Oliveira, Francisco Leite Duarte, Antonio Pinto Barriga, Rita da Palma, Luiz Esteves Fernandes, etc. Comemorando o 26.º aniversário da sua formatura, todo o curso se reunirá no dia 2 de junho, em Lisboa. Haverá missa por alma dos professores e alunos falecidos, visita á Faculdade, almoço de confraternização, etc. As adesões devem ser dirigidas ao dr. Joaquim Rita da Palma, em Faro.

O sr. ministro da Justiça autorizou já os funcionários dependentes do seu ministerio e pertencentes a este curso a ausentarem-se dos seus serviço durante os dias de 1 a 4 de junho proximo, para poderem comparecer aos actos comemorativos do mesmo aniversario. A missa do dia 2 será rezada ás 11 horas na igreja da Pena, calçada de Santana.

O PORTO pelo telefone

Homem afogado

PORTO, 31.—Quando esta manhã estava a pescar, no Douro, junto da capela do Senhor d'Além, do lado de Gaia, caiu á água o padeiro Manuel de Sousa, residente em Gaia, na rua de Camões, 461. Alguns barqueiros correram em seu auxilio, mas nada lhe puderam fazer. O cadavevr deve dar entrada esta tarde na Morgue.

Doença subita

Hoje, na fabrica de envelopes, na rua do Pinheiro, foi acometida de um ataque subito, do qual veio a falecer, a operaria Maria Rosa de Jesus, de 58 anos, casada, moradora na rua do Capitão Pombeiro, 332.

TEATROS E CINEMAS

(Continuação da 3.ª pag.)

de golpes de audacia e de temeridade, e que o publico aplaude com entusiasmo todos os dias.

Quarta-feira: unico concerto pela Grande Orquestra Sinfonica de Madrid no Coliseu

A toda a Lisboa vai ser dado ouvir uma das melhores orquestras da actualidade:—a Grande Orquestra Sinfonica de Madrid que se apresenta no Coliseu, na quarta-feira próxima, 6 de junho, num concerto unico, que ficará decerto memoravel e que tem a direcção do eminente maestro Enrique Jorda. Este organismo de arte pura, ao qual se devem interpretações perfeitas das mais belas paginas da musica sinfonica, foi fundado pelo grande maestro Arbós e mantem todas as caracteristicas que o tornaram um dos mais admiraveis do mundo. Neste concerto unico para o qual começa amanhã a venda de bilhetes, vão ouvir-se obras de Beethoven, Wagner, Moussorgski, Borodine, Rossini e Albeniz.

CARTAZ

TEATROS

NACIONAL—A's 22 horas—«As duas mascaras».
AVENIDA—A's 20 e 45 e ás 23—«A patuscada».
APOLO—A's 20 e 45 e ás 22 e 45—«Bolacha americana»
MARIA VITORIA—A's 20 e 30 e ás 22 e 45—«A invasão».
VARIEDADES—A's 21 e 45—«A Portuguesa».

CINEMAS

S. LUIZ—«Jornada tragica».
TIVOLI—«As aventuras de Bufalo Bill».
EDEN—«Luz eterna».
POLITEAMA—«Casablanca».
TRINDADE—«A vizinha do lado».
COLISEU—A's 21 e 30—«Tarzan, o terrivel».
ODEON—«Regresso triunfante».
CAPITOLIO—«O doutor louco».
OLIMPIA—«O idolo de Tarzan».

VIDA DESPORTIVA

FUTEBOL

Prolongamento da época oficial

Foi autorizado, por despacho do sr. subsecretário de Estado da Educação Nacional, o prolongamento da época oficial de futebol para 30 de junho.

O jôgo Real Madrid-Pôrto disputa-se no domingo

Já está assente superiormente a realização do desafio Futebol Clube do Pôrto-Real Madrid, no próximo domingo, no Estádio do Lima.

O treinador Augusto Silva, no Belenenses

Tem-se como certo de que Augusto Silva, o conhecido treinador de futebol, deixando o Estoril Praia, ingressará no Belenenses. A notícia provocou a mais viva satisfação no clube de Belém.

ALGÉS

Judite Guedes de Melo e Silva

Funcionária da Caixa Geral de Depósitos

Manuel da Silva, José Manuel Guedes de Melo e Silva e mais familia, cumprem o doloroso dever de participar o falecimento de sua muito querida mulher, mãe e parente e que o funeral se realiza amanhã, ás 15 horas, da Rua Eduardo Augusto Pedroso, n.º 5, 3.º, esq., em Algés, para o cemitério de Carnaxide.

R. I. P.

Trata Agencia Machado da Costa

FARINHA 33
FORTIFICANTE
INCONFUNDIVEL
VENDE-SE EM TODA A PARTE

"O TRIPEIRO"

Saiu o 1.º numero desta revista de cultura. A' venda em todas as livrarias e tabacarias.

Procuram-se

radiografias
de Ribbentrop
e Hitler
para os identificar

LONDRES, 31.—Detectives especiais do Serviço Secreto inglês estão a reunir todas as radiografias que os dentistas londrinos fizeram a Von Ribbentrop, quando êste foi embaixador da Alemanha, em Londres. Essas radiografias foram, parte delas, enviadas já ás autoridades britanicas, americanas e russas, com o objectivo de identificar aquele diplomata alemão. As autoridades aliadas estão a procurar obter radiografias dum dentista alemão que tratou da boca do Fuehrer, com o objectivo de auxiliar as tentativas que estão a fazer-se em Berlim.—(U. P.).

Foram presos na Alemanha dois intimos de Hitler

PARIS, 31—As tropas do 7.º Exército norte-americano prenderam ontem de tarde dois nazis, que conviveram com Hitler até pouco tempo antes da capitulação da Alemanha. Espera-se que façam importantes revelações sôbre determinados factos que não foram ainda devidamente esclarecidos acêrca do Fuehrer.—(U. P.).

Mais prisões na Noruega

OSLO, 31—As autoridades militares britanicas informaram, esta manhã, que foram presos, na Noruega, durante o dia de ontem, mais 264 colaboracionistas, que denunciaram grande numero de patriotas noruegueses e fizeram com que êles fôssem fuzilados pelas fôrças alemãs de ocupação. Vão ser brevemente julgados por tribunais militares aliados e as sentenças serão cumpridas por fôrças militares norueguesas.—(U. P.).

DAVIES VOLTOU A FALAR
com Anthony Eden

LONDRES, 31.—Joseph Davies, enviado pessoal do Presidente Truman, conferenciou novamente com Eden e com outros dirigentes inglêses.

Davies parece mostrar-se satisfeito com os resultados obtidos nas conversações já realizadas e que são de grande transcendência para os Estados Unidos e a Inglaterra.—(U. P.).

Davies partiu para França

LONDRES, 31—Joseph Davies partiu hoje, de avião, para França, a fim de se avistar com o general Eisenhower.

Davies, acompanhado de Winant, embaixador norte-americano em Londres, esteve na embaixada da U. R. S. S., onde conferenciou durante bastante tempo com o embaixador soviético.—(U. P.).

CASINO PENINSULAR
FIGUEIRA DA FOZ
SÁBADO, 2 DE JUNHO
INAUGURAÇÃO
DA TEMPORADA DE 1945

VESUVIO

Abre hoje o grande Restaurante na Feira Popular, com esmerado serviço de jantares, Pastelaria, Cervejaria e «Bar». Reservam-se mesas pelo telefone 4 1583.

FOURGONETTE

AUSTIN, mod. de 1937, 250 kg. de carga, optimo estado, pneus quasi novos 4. 75-16. Vende-se. R. Mousinho da Silveira, 29 á Rotunda—Lisboa.

Prepara-se

o licenciamento
das tropas alemãs
nas zonas russa
e britanica

Q. G. DO 2.º EXERCITO BRITANICO, 31.—Presentemente, há mais de 1.500.000 soldados alemães na zona britanica, cujo licenciamento, se espera que começará em breve. As tropas das «SS» e divisões especiais de paraquedistas não serão, por emquanto, licenciadas. Os primeiros licenciados serão os trabalhadores agricolas. Procurar-se-á que êstes fiquem tão perto de suas casas quanto possivel, porque se tem a impressão de que trabalharão melhor ali. Estão a ser tomadas disposições para fornecer aos soldados, trajos civis, mas calcula-se que não será possivel distribui-los a todos, devido ao seu elevado numero. Foram organizados centros de vestuário, onde os uniformes alemães serão transformados em trajos civis, tirando-se-lhe os botões, as divisas, medalhas e outros adornos militares metálicos.

Na zona russa estão também a preparar-se idênticos projectos de desmobilização. Um dos maiores problemas será o do Ruhr, que tem uma grande população e não possue recursos alimentares. O plano de desmobilização será executada pelos próprios alemães, sob a direcção do Govêrno Militar Aliado. O plano de desmobilização é elástico e será provavelmente revisto de tempos a tempos quando as necessidades futuras o exigirem.—(Reuter).

O proximo encontro dos «Três Grandes»

WASHINGTON, 31—Nos circulos autorizados norte-americanos diz-se que o presidente Truman e os seus conselheiros, depois de estudarem pormenorizadamente o primeiro relatório enviado de Moscovo por Harry Hopkins sobre as suas conversações com Estaline, estão agora a preparar activamente a resposta a determinados pontos que interessam altamente aos Estados Unidos e á Russia e tambem á data e ao local fixados por Estaline para o encontro entre os «Três Grandes».—(U. P.).

De Gaulle participará na reunião?

WASHINGTON, 31—A campanha que se tem desenvolvido no sentido de que De Gaulle seja convidado a participar na conferencia dos «Três Grandes», tem ganho nos ultimos dias maior impulso e interêsse nos circulos norte-americanos. Destaca-se, porém, que tal convite requere a aprovação de Truman, Churchill e Estaline. Informações sem caracter oficial anunciam, entretanto, que não se fizeram quaisquer preparativos para um encontro separado entre Truman e De Gaulle.—(United Press).

O TEMPO QUE FAZ

Tempo provavel amanhã em Portugal, segundo a previsão do Serviço Meteorologico do Exercito: *Ceu geralmente pouco coberto. Vento dos quadrantes de N moderado a fresco. Temperatura com tendencia para subir.*

Temperaturas extremas em Lisboa, hoje, até ás 16 horas, segundo os registos do Observatorio Infante D. Luiz: *Maxima, 20°,6; minima, 12°,5.* No mesmo dia do ano passado: *Maxima, 27°,5; minima, 16°,5.*

Este numero foi visado pela Comissão de Censura

Noticias

contraditorias
àcêrca
do que se passa
em Trieste

TRIESTE, 31.—Segundo noticias recebidas nesta cidade, ainda sem confirmação, luta-se entre os partidários italianos e membros das fôrças do marechal Tito em Fiume.—(R.).

A situação é tranquila?

TRIESTE, 31.—(Do correspondente especial da Reuter, Desmond Tighe). —A situação, nesta cidade, está mais tranquila. Sob o ponto de vista militar, pouco mudou. Está-se numa fase de tranquilidade, acautelada com tensão, emquanto o povo aguarda as decisões que vão ser tomadas pelos mais altos poderes. Causou certo pesar nos circulos italianos a proclamação publicada pela Comissão Nacional de Libertação Jugoslava, colocando sob a sua protecção todas as coisas e lugares de interêsse artistico e cientifico, como museus, galerias de arte, bibliotecas e estátuas. Não se compreende a razão que motivou esta decisão, mas pode ser atribuida aos casos isolados de roubo em algumas vivendas ricas situadas na periferia da cidade.

Recentemente, 600 italianos que haviam sido postos em liberdade de prisões alemãs foram evacuados para Milão, em camiões. Esta manhã chegaram a Trieste, depois de terem percorrido a pé a maior parte do caminho, mais 400 italianos, que se apresentaram em horrivel estado de privação. As autoridades militares britanicas interrogaram as jugoslavas para saber se podiam prestar socorro a êstes homens e proceder á sua evacuação para Milão e outros pontos do norte da Itália.—(Reuter).

Getulio Vargas
vai afastar-se da política

LONDRES, 31.—Anunciando a data da eleição presidencial e do Congresso e das eleições para as Assembleias dos diferentes Estados, governadores e Camaras Municipais, respectivamente, para 2 de dezembro próximo e 6 de maio do próximo ano, o correspondente do «Times», em Washington, acrescenta: «Presume-se no Rio de Janeiro que o Presidente Getulio Vargas não apresenta candidatura para a reeleição, pois todas as suas declarações recentes indicam o seu desejo de se afastar. Estão a constituir-se os diferentes partidos, ao abrigo da nova lei, esperando-se que em breve anunciem os respectivos candidatos. O partido comunista não deve apresentar candidatura á presidência, mas concorre ás eleições para deputados. Das fôrças militares só os oficiais têm o direito de voto. A nova lei eleitoral proibe aos integralistas a organização de milicias civicas e o uso de uniformes. O novo Código também estabelece o direito de voto aos ausentes, o que deve aproveitar a cêrca de quatro milhões de pessoas».—(R.).

Condenação á morte
dum antigo chefe fascista

MILÃO, 31.—A rádio desta cidade anunciou hoje que o antigo membro do govêrno fascista, Armando Amicucci, que foi editor do jornal de Roma «Corriere della Sera», foi condenado á morte.—(R.).

FOOT-BALL

No desafio de hoje entre Belenenses e Real Madrid encontram-se no Campo muitos homens vestindo casacos Sport Adão. Entre eles há um que é portador d'um envelope que será entregue a quem o descobrir.

Este envelope devidamente lacrado com o nosso carimbo, vale um Casaco Sport Adão. Para que o casaco Adão seja seu, pregunte a todos

«O SEU CASACO E' ADÃO» Adão Rua Augusta, 238 e 240

O almirante
Nimitz
conferenciou
com o vice-almirante
sir Henry Rawlings

GUAM, 31.—Pode agora revelar-se que o vice-almirante sir Henry Bernard Hughes Rawlings, comandante duma esquadra britanica em operações no Pacífico, chegou na segunda-feira a Guam, a-fim de conferenciar com o almirante Nimitz, comandante chefe das fôrças navais americanas no Pacífico. O almirante Rawlings chegou a bordo do navio que hasteia a sua insignia, o couraçado «King Georges V».—(Reuter).

O ultimo ataque a Tóquio

LONDRES, 31.—A agência noticiosa japonesa anunciou hoje que o bairro onde se concentram as instalações dos jornais de Tóquio foi atingido, durante o grande ataque da noite de sexta-feira, por bombas incendiárias. A agência acrescentou: «Dois jornais ficaram com as instalações completamente destruidas: o «Yomiuri Hoshi» e o «Tókyo Shimbun», que se publicam agora noutro edificio».—(R.).

Novo ataque a Nagoya

SAN FRANCISCO, 31.—Rádio Tóquio informa que esta manhã formações de Super-Fortalezas Voadoras voltaram a atacar com grande furia importantes objectivos militares em Nagoya, no Japão propriamente dito, onde despejaram elevado numero de bombas explosivas e incendiárias. Produziram-se grandes estragos e alearam-se violentos incêndios.—(United Press).

«Raid» á ilha Formosa

GUAM, 31—Bombardeiros com bases em porta-aviões norte-americanos, efectuaram esta manhã um concentrado ataque ás instalações nipónicas da ilha Formosa. — (United Press).

Ataques á Indochina francesa

MANILA, 31.—Mais de 200 bombardeiros pesados norte-americanos, com bases na ilha de Luzon, voltaram esta manhã a desferir duros ataques aeródromos japoneses na Indochina francesa, destruindo ou danificando mais de 30 aparelhos inimigos pousados.

Os aviadores americanos atacaram também quarteis, instalações de artilharia de costa e antiaérea, depósitos de carburantes e óleos, que ficaram em chamas.

Ao largo da costa da Indochina francesa afundaram três barcos de carga nipónicos de pequena tonelagem e avariaram sériamente um outro.—(United Press).

Descobriu-se em Copenhague
uma conspiração anti-britanica

COPENHAGUE, 31.—O Movimento de Resistência Dinamarquês descobriu uma conspiração que tinha como objectivo fazer ir pelos ares um depósito de munições britanico. Fôra colocada meia tonelada de explosivos debaixo do depósito por um grupo de 17 colaboracionistas. Estes foram seguidos, cercados e presos. O Movimento de Resistência entregou os individuos ás autoridades britanicas.—(R.).

PEDIDO

Quando se faz um pedido de casamento pensa-se automáticamente nas prendas de casamento e quando se pensa nas prendas de casamento, pela força de hábito se pensa também na Ourivesaria Aliança, da rua Garrett, ao Chiado, por não ser facil encontrar sortido tão completo, artistico e acessivel.

Assim nas prendas para aniversário e baptizado.

IMPERIUM SALÃO DE CHÁ
LANCHES-BANQUETES-ALMOÇOS-JANTARES
Rua S. Justa 105 - T 27527